CORTESIA

FUNDADOR
J. E. de Macedo Soares

Diario Carioca

DIRETOR
Danton Jobim

ANO XXXV — N.º 10.790 | RIO DE JANEIRO, SEXTA-FEIRA, 17 DE MAIO DE 1963 | PREÇO: CR$ 15,00

A renúncia do ministério será pedida pelo PTB

★ ★ ★

Comandantes de guarnições agem com rigor contra indisciplina

★ ★ ★

Cooper desceu incólume no Pacífico; êxito absoluto do vôo orbital

Almino proporá a Jango a demissão do ministério

BRASÍLIA —

Circulava, na tarde de ontem, na Câmara que, na reunião ministerial de hoje, caberá ao ministro Amino Afonso propor ao presidente a derrubada do Ministério. Defenderia, se correta a informação, a tese de que o Ministério não estaria correspondendo às necessidades do govêrno, por não assegurar a êste as bases de que carece no Congresso.

PTB APOIARIA ALMINO

Dentro do conjunto de informações que logramos apurar, destaca-se uma «constante» desejo de rompimento com o PSD e o PSP.

A propósito dizia-nos o deputado Temperani Pereira que, nos contatos reiterados que os seus companheiros de partido tem mantido com o sr. João Goulart, procuram lhe evidenciar que em nenhuma outra oportunidade existiu tanta "chance" como agora se oferece para a constituição de "um Ministério progressista"

Essa composição parlamentar se faria a base do PTB, do grupo de vanguarda da UDN e da Ala Moça, do PSD. O nôvo esquema contaria, de pronto com não menos que 215 deputados. A êstes se somariam os parlamentares que por motivos vários não podem deixar de apoiar o govêrno notadamente àqueles pertencentes ao próprio PSD, e que sem as benesses governamentais, perderiam terreno junto as suas bases eleitorais

O sr. Evandro Lins, não estaria desligado das articulações. Caber-lhe-ia, o papel de proceder a um levantamento de deputados e senadores que nos seus respectivos Estados, se encontram vinculados à boa-vontade do govêrno. A êstes parlamentares seria tornado evidente a necessidade de se mostrarem recíprocos aos favores que recebem.

IMPLICAÇÕES DA FÓRMULA ALMINO

Ignora-se todavia, se o presidente da República estaria concordando com a formação dêste nôvo dispositivo parlamentar. Deputados existem no PTB que se preocupam com o problema das conveniências presidenciais no que tange a aliança com o PSD. Ressaltam que na atual conjuntura, tornar-se-ia difícil ao sr. João Goulart apoiar um esquema de tal natureza, considerando-se que, se os pessedistas discordam do PTB na questão da emenda constitucional para a reforma agrária, nem por isso deixam de apoiar o govêrno em numerosas e importantes questões outras.

Assim, verifica-se que a reunião ministerial de amanhã terá efetivamente real importância para os destinos políticos do país, se o ministro do Trabalho levar a cabo a missão que segundo fontes fidedignas, se teria proposto.

Por iniciativa do deputado Marco Antônio, deverá ser convocado a fim de prestar esclarecimentos sôbre a política governamental nos setores do petróleo, energia elétrica e minérios, o titular do Ministério de Minas e Eenergia.

AUMENTO DO FUNCIONALISMO: NA RETA FINAL

Com a aprovação do Requerimento para tramitação em regime de urgência do projeto que concede ao funcionalismo civil e militar da União, ganha maior rapidez o andamento daquela propositura. Restam falar apenas

(Conclui na 3ª página)

Desarmamentistas da França com Jango

BRASÍLIA —

O sr. Guy Desson, secretário-geral do Comitê Diretor da Associação para o Desarmamento Geral e o Progresso Social, com sede em Paris, enviou ao presidente João Goulart a seguinte mensagem:

ESFORÇOS PACIFISTAS

"A Associação para o Desarmamento Geral e o Progresso Social, que agrupa franceses provenientes de diferentes horizontes políticos, mas ansiosos com o futuro da humanidade, delegou ao seu Comitê Diretor a missão de levar ao seu conhecimento o interêsse que homens conscientes da hora presente manifestam pelos esforços que V. Exa. realiza para manter a paz numa região do mundo onde, inesperadamente, podem surgir os piores acontecimentos.

VOTOS

Ao escrever-lhe, não têm outra ambição os homens livres que se expressam por esta carta senão a de fazer-lhe conhecer a simpatia de sêres humanos pela ação de V. Exa. e os votos que formulam para que a estrada da prudência seja trilhada pelo mundo inteiro.

Queira aceitar, sr. presidente, com a calorosa esperança de ver seus esforços cercados de completo êxito, a expressão de nossa mais alta e mais distinta consideração".

"Caso dos sargentos"

Inquérito já ouviu 12 e prisões prosseguem

RIO, SÃO PAULO, RECIFE, FORTALEZA — Em meio a intensa movimentação registrada no gabinete de comando do I Exército — onde quase todos os generais em serviço procuraram o gen. Osvino Ferreira Alves —, tiveram andamento, ontem, dentro de rigoroso sigilo, as providências tomadas pelo ministro da Guerra para acabar com os reflexos do chamado "caso dos sargentos".

Enquanto isso, notícias vindas dos Estados davam conta de que os comandantes de guarnições agiam com rigor para manter a disciplina. Notas nesse sentido foram expedidas pelos generais Jair Dantas Ribeiro, comandante do III Exército, Almédio Neves, da 10ª Região Militar, e Paulo Tôrres, da 8ª Região Militar e Guarnição Militar da Amazônia.

O INQUÉRITO

Informações colhidas junto ao responsável pelo inquérito policial-militar instaurado pelo ministro da Guerra dão conta de que, até ontem, nada menos de 12 pessoas já haviam sido inquiridas, com o objetivo de apurar os fatos e atos subversivos por ventura ocorridos sábado passado, no auditório do IAPC, quando os sargentos se reuniram para homenagear o comandante do I Exército.

Apesar do rigoroso sigilo que as envolveram, é possível informar que novas prisões de sargentos foram feitas ontem, pelo menos em número de três.

Regressando inesperadamente ao Rio pela madrugada, o ministro da Guerra recebeu às primeiras horas da tarde de ontem para longa conferência o encarregado pelo inquérito. O gen. Amaury Kruel, segundo fontes do seu Gabinete, colheu dados para fazer, durante a reunião ministerial que hoje se realizará em Brasília, ampla exposição dos fatos político-militares que vêm ocorrendo no país, particularmente na Guanabara.

I EXÉRCITO

Paralelamente aos atos do IPM, o Quartel General do I Exército viveu ontem uma tarde de bastante movimentação. O gal. Osvino Ferreira Alves recebeu, entre outros, o comandante da III Zona Aérea, brigadeiro Francisco Teixeira; o secretário de Segurança de Pernambuco, cel. Humberto Freire de Andrade; o comandante da 1ª Região Militar, general Benjamim Rodrigues Galhardo; o comandante da 4ª Divisão de Infantaria, gen. Ladário Pereira Teles; e o comandante da 1ª Divisão de Infantaria, gen. Orgmar Osório.

Embora não tenham sido revelados os assuntos tratados nas diversas conferências, fontes do Gabinete do Comando do I Exército informaram que a visita do secretário de Segurança de Pernambuco foi "de cortesia" e a dos generais um "encontro dos comandados com o seu chefe".

O comandante do I Exército ainda recebeu grande número de mensagens de apoio às posições que vem tomando, destacando-se, entre outras, a do Sindicato dos Portuários de Pernambuco assinada pelo sr. Cícero Targino, que pede a interferência do gen. Osvino Ferreira Alves junto ao ministro da Guerra, para que os sargentos presos por terem participado da reunião do IAPC sejam libertados.

NORDESTE

Telegramas vindos de Fortaleza e Recife dão conta de que na Capital do Ceará a situação se mantém inalterada — um grupo de sargentos solidário com seus colegas da Guanabara e o comando da Região Militar anunciando punições — e que na capital de Pernambuco foi lançado um manifesto de sargentos apoiando a posição assumida pelos companheiros do Rio, na reunião de sábado passado.

Enquanto em Pernambuco não houve pronunciamento oficial, o comando da 10ª Região Militar informou que "reina calma em todo o Ceará", em nota oficial ontem distribuída à imprensa.

NO SUL

"Pode a população dêstes três grandes Estados estar perfeitamente segura de que reina ordem e sossêgo em tôdas as guarnições do III Exército e que, consoante as conclusões do inquérito policial-militar que mandei proceder, os perturbadores da ordem e da disciplina terão o devido tratamento, cientes que estão de suas responsabilidades e das conseqüências dos seus atos".

A declaração acima está contida na nota que divulgou ontem o comandante do III Exército, general Jair Dantas Ribeiro, a propósito da reunião de sargentos da guarnição militar gaúcha.

Em sua nota, o comandante do III Exército explica a necessidade de vir a público, a fim de, em face de publicações que "poderão traduzir uma falsa idéia de disciplina", tranqüilizar a população e "mostrar que a atuação de pequenos grupos que pretendem agitar a vida do país, e para os quais a lei aponta os remédios adequados, não afeta, de maneira sensível, pequena que é a sua expressão, o conjunto nem em particular aquêles que trilham o verdadeiro caminho da ordem e da disciplina".

Por sua vez, o coronel Otávio

(Conclui na 3ª página)

Fuzilado o espião soviético

MOSCOU —

Em um despacho de cinco linhas, a agência de notícias "Tass" anunciou, ontem, o fuzilamento de Oleg Penkovsky, ex-cientista soviético que confessara haver vendido segredos russos ao Ocidente, sem especificar onde ou quando se deu a execução.

Penkovsky, que foi condenado, semana passada, com seu cúmplice, o comerciante britânico Greville Wynne, provavelmente morreu de maneira reservada para os espiões na União Soviética, ou seja, um disparo na nuca, nos sótãos da famosa prisão de Lubyankan.

O Código Penal Soviético dera 72 horas à Penkovsky, a partir do momento de sua condenação, ocorrida sábado último, para que êste apresentasse um recurso ao "Soviet Supremo", parlamento da nação, a fim de implorar clemência, o que foi realizado com a subseqüente rejeição ao pedido.

PLANOS DE FOGUETES

O ex-coronel da reserva do Exército e o ex-subchefe do Departamento de Assuntos Exteriores do Comitê do Estado para a coordenação de investigações científicas afirmou, durante o julgamento de cinco dias, que os segredos econômicos e militares que entregara aos agentes anglo-americanos incluíam dados sôbre os foguetes soviéticos.

OLEG É EXEMPLO

O comunicado do Kremlin de que cumpriu-se a pena de morte no caso de Oleg Penkovsky foi interpretada na capital soviética como um nôvo esfôrço do govêrno para demonstrar ao povo russo as conseqüências de seus delitos. O cúmplice de Penkovsky, que admitiu haver ajudado a levar os segredos à mãos de agentes do Serviço de Inteligência dos Estados Unidos e Grã-Bretanha, foi, na ocasião, condenado à oito anos de prisão. (UPI-DC)

TEMPO: Estável, com chuvas.
TEMPERATURA: Em declínio.
VENTOS: Quadrante Sul, moderados. Visibilidade moderada.
MÁXIMA: 27,0 (Colégio Militar).
MÍNIMA: 19,1 (Santa Teresa).

Os veteranos observam

CABO CANAVERAL — Os astronautas Walter Schirra (à esquerda), Alan Sheppard (no centro) e Donald Slayton discutem os progressos do vôo orbital de Gordon Cooper, no Centro de Contrôle do Projeto Mercúrio. (Radiofoto UPI)

CABO CANAVERAL — Após realizar 22 voltas em tôrno da Terra, no vôo mais perfeito da história espacial dos Estados Unidos, o major Gordon Cooper efetuou, ontem, às 20 horas e 25 minutos (hora do Rio), excelente amerrissagem no Pacífico, próximo à Ilha Midway, muito embora tenha sido obrigado a utilizar técnicas de emergência e operar manualmente os instrumentos da cápsula "Fé-7", — cujo sistema automático acusara um defeito — a fim de colocá-la em posição apropriada para o disparo dos foguetes de retromarcha.

Imediatamente após pousar nas águas, o astronauta norte-americano informou que preferia permanecer dentro da cápsula até ser içado com ela, a bordo do porta-aviões "Kearsarge", o que ocorreu às 21,05. Antes, Cooper, cumprindo com a tradição da Marinha, pedia permissão ao comandante da nave para subir na mesma. Ao descer no convés parecia estar em ótimo estado físico.

KENNEDY APLAUDE

No porta-aviões esperavam Gordon, seus dois colegas John Glen e Schirra. O mais nôvo astronauta permanecerá dois dias a bordo, a fim de ser submetido a exame e um completo descanso.

O presidente John Kennedy apresentou, ontem à noite, sua mais calorosa felicitação ao astronauta Cooper, com quem falou através do telefone, convidando-o para, em companhia da família, ir à Casa Branca, na próxima segunda-feira.

Disse o primeiro-magistrado norte-americano a Gordon, logo após êste desembarcar no porta-aviões: "Quero apresentar minhas congratulações pelo seu grande vôo.

ALEGRIA

Gritos de alegria foram ouvidos, ontem, no lar do astronauta, quando sua espôsa Trudy e suas duas filhas souberam que o chefe da família havia feito perfeita amerrissagem manual de emergência no Pacífico.

Ondas de um metro e oitenta centímetros e vento de quase 30 quilômetros haviam prejudicado há em parte, a descida da nave espacial no Pacífico.

SUSTO NO COSMOS

A perda do sistema automático de vôo da cápsula foi notada entre a órbita 19 e o início da 20, ao acender-se uma luz. Cooper continuiu sua viagem sem nenhum inconveniente, enquanto iniciava a penúltima órbita voando sôbre a América do Sul.

Minutos depois começou a ser-lhe enviado uma lista de contrôles que deveria empregar antes de disparar os foguetes de retromarcha, tal como o fizeram os astronautas Scott e Carpenter. As instruções foram seguidas rigorosamente por Cooper que conseguiu assim, realizar a amerrissagem em ordem, após se terem aberto os pára-quedas de sustentação da cápsula.

SEGURANÇA E PROTEÇÃO

Sua descida foi acompanhada por unidades da Marinha dos Estados Unidos que se achavam a dois quilômetros do cosmonauta e sua cápsula. No entanto, helicópteros e aviões da Fôrça Aérea dos E.U.A. acompanharam Cooper desde a abertura do pára-quedas principal, o que se deu precisamente, às 20,20 horas Momentos depois da cápsula tocar no Pacífico, os helicópteros lançaram bóias destinadas à sua flutuação, caso aquela viesse a sofrer algum defeito e submergir. (UPI-TRP-DC)

Papa rezou pelo êxito de Cooper

CIDADE DO VATICANO — Em audiência concedida, ontem, aos dirigentes nacionais das sociedades missionárias de vários países, o Papa João XXIII referiu-se às viagens espaciais e, embora sem mencionar o nome do astronauta norte-americano Gordon Cooper, desejou-lhe um final feliz e completo êxito à tentativa a que se lançou.

Salientou, no entanto, o Santo Padre que "olhamos com simpatia e seguimos com preces e bênçãos as experiências no espaço, que se renovam e aperfeiçoam e a elas desejamos verdadeiro sucesso; que sejam uma contribuição de fraternidade à civilização".

Acrescentou que o trabalho da Igreja "transcende tôdas as alturas, tôdas as velocidades e todos os triunfos da técnica, no esfôrço decidido e confiante de aproximar o homem de Deus e penetrar na vida social com o espírito do Santo Evangelho". (UPI-DC)

Assembléia gaúcha é pela emenda

PÔRTO ALEGRE —

A Assembléia Legislativa aprovou moção pelas reformas de base, inclusive com modificação do texto constitucional.

A votação foi de 41 votos contra 7.

Aplausos gregos

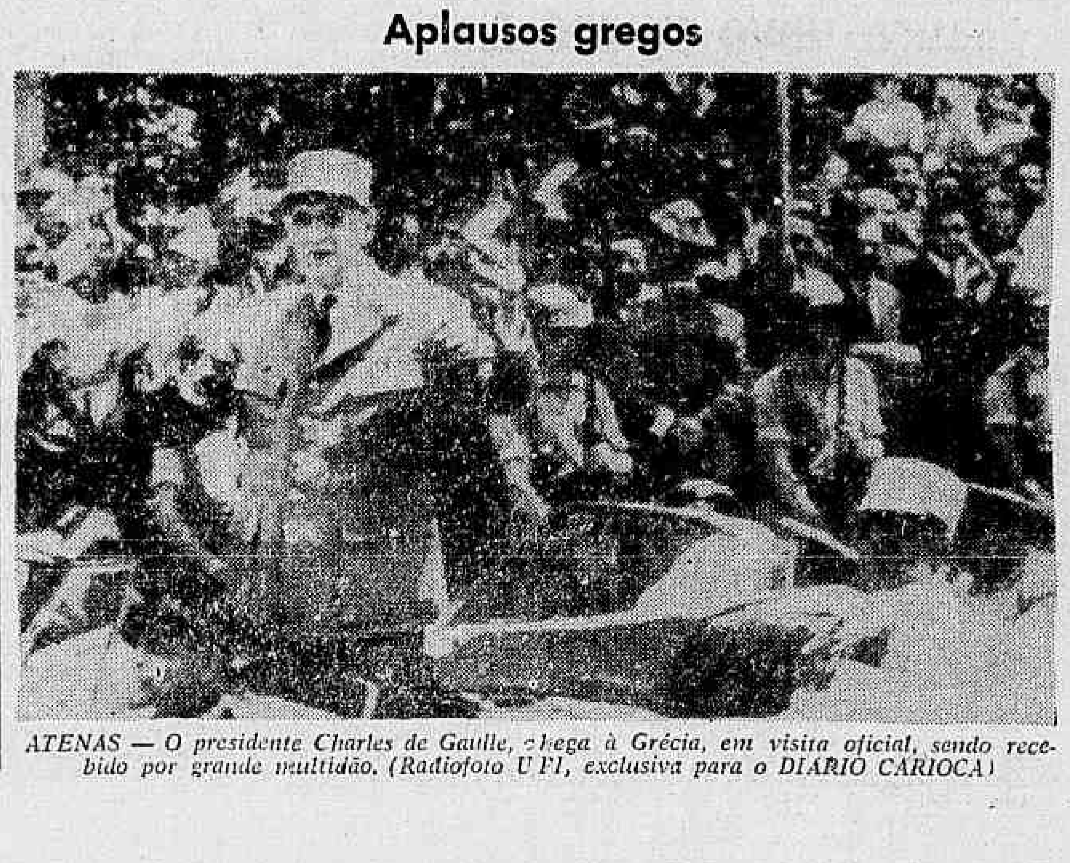

ATENAS — O presidente Charles de Gaulle, chega à Grécia, em visita oficial, sendo recebido por grande multidão. (Radiofoto UPI, exclusiva para o DIARIO CARIOCA)

★ ★ ★

BALBINO FAZ CRÍTICAS AO GATT

Página seis

★ ★ ★

Furnas recebe Cr$ 2 bilhões

Página seis

★ ★ ★

'LACERDA NÃO NOS COMPROU' DIZ UME

Página cinco

★ ★ ★

Nôvo acidente no Guandu; sêca aumenta

Página cinco

Duvalier não pensa deixar Haiti

P. PRINCIPE, SÃO DOMINGOS, WASHINGTON, N. UNIDAS — Ao desmentir que pretendêsse se asilar na ilha holandêsa de Curaçau, o "chefe de Revolução" do Haiti, François Duvalier que terminou seu mandato presidencial anteontem, afirmou que continuará dirigindo o país estando preocupado apenas com seu desenvolvimento.

Disse ainda que a Organização dos Estados Americanos não têm atribuições para se imiscuir na "crise interna do Haiti". No entanto a comissão que investigará a situação dêste país pretende viajar hoje para Pôrto Príncipe.

AMEAÇA

O Haiti acusou nas Nações Unidas, que tropas dominicanas próximas a sua fronteira representam "uma constante ameaça de agressão". O ministro do Exterior do Haiti Rene Chalmers, declarou em documento entregue ao embaixador francês Roger Seydoux que a atitude do presidente Juan Bosch, da República Dominicana, de manter suas tropas na fronteira, infringe os "princípios fundamentais que servem de fundo a todos os procedimentos de conciliação", invocados na tentativa de resolver a crise entre os dois vizinhos países

ROMPIMENTO

Segundo informações do Departamento de Estado, o govêrno norte-americano poderia discutir um possível rompimento das relações diplomáticas com o "homem forte" do Haiti. "A questão de nossas relações com o govêrno de Duvalier é matéria de urgente estudo e é discutida com outros govêrnos" — declarou Joseph Reap do Serviço de Imprensa do Departamento

ASSASSINATO

O padre Jean Baptiste George, que foi o primeiro-ministro de Educação no govêrno de Duvalier chegou ontem a São Domingos, juntamente com 20 haitianos, que estavam asilados na

(Conclui na 3ª página)

Itália: Gabinete Fanfani renunciou

ROMA — O gabinete do primeiro-ministro Amintore Fanfani apresentou sua renúncia, ontem, à noite, durante uma reunião que durou apenas cinco minutos. O presidente Antonio Segni, que tomou conhecimento da decisão dos ministros imediatamente, não proferiu qualquer declaração sôbre a aceitação da renúncia.

Também estêve reunido, pela primeira vez, o nôvo Parlamento italiano, para eleição de seus futuros dirigentes. Participaram da sessão, que inicia o período que decidirá pelo fim do govêrno de centro-esquerda do ministro Amintore Fanfani, 315 senadores e 630 deputados, eleitos em abril.

REELEIÇÕES

Tanto o Senado como a Câmara reelegeram os srs. Cesare Merzagora independente, e Giovane Leone, democrata-cristão, para as presidências. Os socialistas, votaram em branco, conforme decisão tomada pelas duas bancadas na manhã de ontem.

Sucessivamente foram eleitos para vice-presidentes da Câmara dos Deputados: Brunetto Bucciarelli Ducci (democrata-cristão), Paolo Rossi (social-democrata), Maria Lisa Cinciari Rodano (comunista), Alessandro Pertini (socialista)

No Senado: Ênio Zelioli Lanzini (democrata-cristão), Giuseppe Spataro (democrata-cristão), Pietro Secchia (comunista), Ettore Tibaldi (socialista). (UPI-TRP-DC)

Cães são "petisco" de crocodilo

CARACAS — Depois de reclamar enèrgicamente às autoridades contra o fato dos répteis do Jardim Zoológico do Parque del Este serem alimentados com frangos e galinhas vivas, a Sociedade Protetora dos Animais de Caracas constatou que no Parque Club del Este onde são exibidos crocodilos de várias regiões, os cães são o prato preferido dêstes animais.

A revolta da Sociedade que conta ainda com o apoio de uma parte da população foi mais violenta principalmente quando investigações confirmaram que o "mais fiel dos amigos do homem" também ia ainda vivo para os crocodilos. O "petisco" dos répteis era conseguido nas ruas da cidade, estando naturalmente, desacompanhado de seu dono.

O PROBLEMA

Após as investigações, o problema das autoridades e da Sociedade Protetora dos Animais é saber se os répteis continuarão a devorar galinhas e frangos; se êstes serão "entregues" vivos ou mortos e se os crocodilos selecionados e em exposição no Club del Este terão seu "menu" modificado (TRP-DC).

Ing'ês quer conhecer Fidel Castro

LONDRES — O parlamentar trabalhista Emrys Hughes deverá perguntar ao primeiro-ministro Harold MacMillan, durante a reunião da próxima têrça-feira, na Câmara dos Comuns, se convidará Fidel Castro a visitar a Grã-Bretanha.

Hughes acha que há necessidade de se melhorar as relações e incrementar o comércio com Cuba. O "premier" cubano encontra-se, no momento, percorrendo a União Soviética. (UPI-DC)

Grécia:

De Gaulle protegido por 20 mil soldados

ATENAS — A Grécia mobilizou uma fôrça de segurança sem precedentes de mais de 20.000 homens na zona de Atenas e no Pireu, para proteger o presidente francês, Charles D Gaulle, e impedir assim qualquer atentado contra sua vida enquanto se encontre neste país. De Gaulle chegou ao meio-dia, procedente de Paris, como convidado de honra do rei Paulo e da rainha Federica.

O govêrno grego ordenou a milhares de membros da Gendarmeria da Polícia Portuária, o serviço de guarda-costas e a Polícia Federal que protejam De Gaulle, porque êste tem sido freqüentemente alvo de tentativas de assassinato por parte dos membros da OES (Organização do Exército Secreto) na França. Foram mobilizados também temporàriamente 2.000 civis para que se unam a polícia auxiliar.

CRÉDITOS

Também foi posta de sobre-alerta a Fôrça Aérea e se espalharam lanchas e embarcações e navios da Marinha na zona do pôrto do Pireu, para a proteção do presidente francês.

Sua visita, segundo círculos bem informados, tem características econômica e cultural e não política. Por outro lado, escreve um jornal ateniense que De Gaulle oferecerá ao govêrno helênico um crédito para permitir reforços militares na fronteira norte do país, de vez que a Grécia está enfrentando difícil situação financeira.

Avião demoliu manicômio

TÓQUIO — Em uma localidade distante 50 quilômetros de Tóquio, um avião militar norte-americano caiu sôbre um hospital psiquiátrico demolindo dois edifícios do mesmo. Cinco pessoas ficaram feridas, ao passo que os tripulantes do aparelho conseguiram salvar-se de pára-quedas. (ANSA-DC)

Alemanha aprova amizade com a França

BONN — O Parlamento da Alemanha Ocidental aprovou ontem, por ampla maioria, o histórico tratado de amizade franco-alemão que o chanceler Konrad Adenauer e o presidente francês, Charles De Gaulle, assinaram em Paris no mês de janeiro último.

Os três partidos parlamentares votaram a favor do tratado. Sabe-se que tanto Adenauer como De Gaulle consideram o documento destinado a terminar com a hostilidade que há séculos separava ambas as nações. — (UPI-DC)

EUA apresentou nova proposta pelo desarme

GENEBRA — Afastando-se da discussão do Plano Gromyko, a delegação dos Estados Unidos propôs quatro medidas para o momento nuclear. Charles Stelle iniciou os debates referindo-se às medidas norte-americanas, a despeito da má vontade dos soviéticos em por fim à discussão do ministro do Exterior da União Soviética, nas sessões plenárias.

A proposta dos EUA contém 4 importantes medidas: suspensão da produção cindíveis para utilização em armas nucleares; redução dos estoques; compromisso entre os Estados de impedir a proliferação das armas nucleares; imobilização, mediante abolição dos testes, da tecnologia para produção de armas nucleares. Observou o sr. Stelle que as nações suspenderiam a produção de urânio-235 e plutônio, para fabricação de armas nucleares, na primeira etapa de um acôrdo.

SOLUÇÃO

Membros neutros da Conferência de 17 nações reunidas para tratar do desarmamento estão planejando um nôvo esfôrço para solucionar as divergências entre o Oriente e o Ocidente sôbre uma proibição das provas nucleares.

Os oito países neutros que participam na Conferência — Brasil, Birmânia, Etiópia, Índia, Nigéria, México e a República Arabe Unida — estiveram reunidas anteontem e hoje.

Anuncia-se que tratam de revitalizar as negociações sôbre proibição de ensaios nucleares que esbocaram aqui em março último. Esta iniciativa nunca teve apoio e nunca foi apresentada à Conferência como projeto formal de resolução, porém fontes informadas dizem que os neutros decidiram agora tentar novamente.

A tentativa anterior malogrou devido a suscetibilidade de alguns dos oito países a pressões exercidas pelos Estados Unidos e a União Soviética para que se mudasse a fórmula oferecida.

Os observadores acreditam que os neutros estão revivendo esta iniciativa porque pensam que o cancelamento dos ensaios nucleares dos Estados Unidos para fins dêste mês lhes dá alguma esperança de êxito. (IPS-UPI-DC).

Congo: banditismo e ausência policial

LEOPOLDVILLE — Uma nova onda de banditismo e morte está assolando esta capital, em proporções alarmantes, com evidente ausência da amotinada polícia. A situação de anarquia recrudesce gradualmente, com falta de uma autoridade visível na cidade e nos subúrbios, e agressões constantes dos africanos a brancos.

Um jovem dinamarquês de 25 anos, Troben Preben Gregersfeldt, foi assassinado na têrça-feira, quando se dirigia para o aeroporto de Lopoldville, em companhia de outro dinamarquês, M. Nilsen. Troben trabalhava na sucursal gongolêsa da companhia da Ásia Oriental.

VIOLÊNCIA

As autoridades temem o possível surto de uma nova onda de violência semelhante à de novembro e dezembro últimos, em que bandos armados tiveram choques no centro de Leopoldville.

Nunca se considerou que a fôrça de polícia da capital proporcionasse grande proteção. Contudo, sua ausência alentou os bandidos a cometerem novos desmandos.

Atribui-se o recrudescimento do banditismo ao desemprêgo, que afeta a 200 mil residentes de Leopoldville, e a carestia. (UPI-DC)

Comunicado conjunto URSS-México: paz

MOSCOU — Legisladores soviéticos e mexicanos emitiram, ontem à noite, um comunicado conjunto, relacionando oito pontos que devem servir de objetivos na luta por preservar a paz no mundo.

O comunicado culminou uma visita de duas semanas a URSS de uma delegação parlamentar do México, durante a qual os visitantes se entrevistaram com o primeiro-ministro, Nikita Kruchev, e fizeram uma excursão pea Ucrânia, Leningrado e outros Estados.

OITO PONTOS

Segundo informou a agência de notícias "Tass", o comunicado assinala como pontos principais os seguintes:

1 — Proscrição de armas nucleares.

2 — Estabelecimento de zonas livres de armamentos atômicos em diversas regiões do mundo.

3 — Liquidação dos vestígios da Segunda Guerra Mundial.

4 — Liquidação definitiva do colonialismo.

5 — Adesão aos princípios da igualdade de soberania e não-intervenção nos assuntos internos de um Estado por outro.

6 — Solução para tôdas as questões que os Estados disputam, por meios pacíficos.

7 — Desenvolvimento de relações econômicas reciprocamente proveitosas.

8 — aumento da produção de meios materiais para satisfazer às necessidades da humanidade.

O comunicado acrescenta que os parlamentares podem e devem fazer importantes contribuições destinadas a encontrar solução para tôdas essas questões, já que os mesmos estão investidos dos podêres pertinentes e desfrutam da grande confiança dos povos.

Assinala que os recentes acontecimentos nas Antilhas fizeram ressaltar que a ameaça de uma guerra mundial termonuclear é muito grave, ma que a guerra pode ser evitada. — (UPI-DC)

BANCO NÔVO MUNDO S. A.

MATRIZ
Rua do Ouvidor, 71/73
Rio de Janeiro

BRASILIA
D. Federal

FILIAL
Rua João Bricola 37
São Paulo

81 DEPARTAMENTOS NOS ESTADOS: GUANABARA, RIO DE JANEIRO E SÃO PAULO

RESUMO DO BALANCETE GERAL EM 3 DE MAIO DE 1963

ATIVO	
Caixa, Banco do Brasil S/A e Outras Espécies ...	2.064.991.080,20
No Banco do Brasil S/A. Depósito em dinheiro à ordem da SUMOC ...	1.993.265.000,00
	4.057.256.080,20
Idem, de Letras do Tesouro Nacional, Apólices e Obrigações Federais, à ordem da SUMOC ...	703.346.592,50
	4.760.602.672,70
Títulos, Ações e Debêntures e Outros Valores ...	283.657.012,60
Empréstimos, Descontos, Outras Contas e Outros Créditos ...	9.207.201.940,10
Agências e Correspondentes ...	5.830.155.651,76
Imóveis e Edifícios de Uso do Banco ...	603.411.494,80
Móveis e Utensílios, Instalações e Material de Expediente ...	378.082.600,10
Resultados Pendentes ...	621.103.490,20
Títulos, Valores e Outras Contas ...	10.950.637.950,90
	32.634.856.822,10

PASSIVO	
Capital e Reservas ...	718.042.916,30
Depósitos ...	12.429.322.047,50
Agências e Correspondentes ...	4.734.402.384,80
Ordens de Pagamento e Outros Créditos ...	2.965.026.257,40
Resultados Pendentes ...	837.425.265,20
Depositantes de Valores em Garantia e em Custódia ...	2.860.442.942,00
Depositantes de Títulos a Receber e Outras Contas	8.090.105.008,90
	32.634.856.822,10

Rio d Janeiro, 3 de maio de 1963. — DOMINGOS FERNANDES ALONSO — Presidente; GUMERCINDO NOBRE FERNANDES — Vice-Presidente; LÉLIO DE TOLEDO PIZA E ALMEIDA FILHO; ADHEMAR LEITE RIBEIRO; CLÁUDIO PEREIRA FERNANDES; JOSÉ PEREIRA FERNANDES; GEORGE DA SILVA FERNANDES; ADAUTTO FERNANDES DE MAGALHAES CASTRO; ANDRÉ FRANCISCO DE ANDRADE ARANTES — Diretores; NELSON NOVELLINO PACHECO — Téc Cont Reg — 1 035-CRC - GB.

Diário no Mundo

"Câmara Maravilhosa"

MOSCOU — O "Pravda" informou que foi inventada, na URSS, uma "câmara maravilhosa", capaz de realizar 500 milhões de fotografias por segundo. (ANSA-DC)

Consequências da erupção

DJAKARTA — As erupções do vulcão Agung, na ilha de Bali, deixaram mais de oitenta mil habitantes de uma zona da ilha com séria escassez de alimentos, devido às destruições provocadas pelas mesmas erupções. (ANSA-DC)

Inundações na Pérsia

TEERA — Notícias chegadas aqui indicam que outras 21 pessoas pereceram devido às inundações da região próxima à fronteira da União Soviética. O total de mortos se eleva agora a quase cem. (UPI-DC)

Násser regressa

CAIRO — O presidente da República Arabe Unida, Gamal Abdel Násser, regressou ao Egito por via aérea após quatro dias de conversações privadas com o presidente da Iugoslávia, marechal Tito, para fazer frente aos crescentes problemas de sua nova RAU. Násser viajou em automóvel do aeroporto de Almaza ao Cairo por ruas refletas de público, que o aplaudia. (UPI-DC)

Nada sôbre Cachemira

NOVA DELHI — Fracassou completamente entre a Índia e o Paquistão pletamente a sexta série de negociações sôbre região do Cachemira. Um porta-voz do Paquistão declarou que não foi convocada uma sétima conferência, acrescentando que "não há fundamento para efetuar novas conversações". (UPI-DC)

Petróleo na Venezula

CARACAS — Foram descobertas por uma companhia estrangeira que explora poços nas redondezas, novas regiões petrolíferas no lago Maracaibo. Anunciou-se também ontem que uma comissão de representantes venezuelanos e norte-americanos entabulou conversações tendentes a modificar o sistema de restrição de importação de óleo cru, o que proporcionará à Venezuela, receitas extras sôbre as atuais, no valor de 100 milhões de dólares. (DPA-TRP-DC)

Argentina: nôvo Gabinete

BUENOS AIRES — Parece estar chegando a uma conclusão a crise governamental argentina provocada pela renúncia do Gabinete. **Círculos bem informados da Casa Rosada afirmam que o presidente, José Maira Guido, nomeará, hoje, os novos ministros das Relações Exteriores e de Economia.**

A opinião generalizada é que Nicanor Costa Mendez, embaixador argentino no Chile, substituirá Carlos Manuel Muniz, ex-ministro do Exterior, enquanto que Luís Maria Toero Monsegur, presidente do Banco Central, que se encontra atualmente na Europa negociando um empréstimo para a Argentina, substituirá Mendez Delfino na pasta da Economia. (UPI-DC)

Conferência Ministerial do GATT

GENEBRA — Teve início esta manhã, no Palácio das Nações, em Genebra, a conferência geral do GATT. Participam dos trabalhos os ministros de cinqüenta países. Foi eleito presidente da Conferência o ministro da Economia suíço, Hans Schaffner, que proferiu um discurso para inaugurar os trabalhos, falando nos numerosos problemas de redução das tarifas aduaneiras que devem ser examinados pelos países membros da organização. (ANSA-DC)

Viagem secreta do "premier"

BUDAPESTE — O primeiro-ministro húngaro, Janos Kadar, partiu sem anúncio algum, com destino a Moscou em um avião especial do govêrno. Kadar saiu do Aeroporto Ferihigy, de Budapeste às 7 horas. O Ministério das Relações Exteriores se negou esta manhã a fazer qualquer declaração a respeito, recusando-se a confirmar ou negar a notícia. Kadar foi visto deixando o país esta manhã por vários correspondentes estrangeiros que estavam aguardando uma eventual partida do cardeal Josef Mindszenty para Roma. O Ministério das Relações Exteriores disse que "possìvelmente" se fará uma declaração a respeito hoje à tarde. (UPI-DC)

Ensino religioso no México

MÉXICO — O presidente Adolfo Lopez Mateos reiterou ontem a intenção do govêrno de manter o discutido artigo terceiro da Constituição Federal, que proíbe qualquer ensino religioso nas escolas estatais. Há alguns dias, numa carta pastoral distribuída com as assinaturas de três arcebispos e dezessete bispos, a Igreja pediu ao govêrno a emenda do dito artigo. Em um discurso pronunciado a respeito, Lopez Mateos declarou:

"Sem o exercício da liberdade a justiça social seria um irrealizável propósito, e sem liberdade e justiça social a paz não seria mais que uma trégua, eriçada de armas, intolerâncias e incompreensões".

Detidos jornalistas orientais

HANNOVER (Alemanha Ocidental) — Foram presos, nesta cidade, vários jornalistas e locutores da Alemanha Oriental, cujas atividades vinham sendo consideradas suspeitas pela Polícia. Os jornalistas foram logo postos em liberdade, tendo a Polícia ficado com o material encontrado em seu poder, a fim de fazer exame do mesmo. O serviço de segurança acredita estejam sendo exercidas atividades subversivas por parte de alemães orientais nos últimos dias. (DPA-TRP-DC)

"Aviadora solitária"

NOVA IORQUE — Betty Miller, que a bordo de um pequeno avião de turismo está realizando o raide Califórnia-Austrália, concluiu a segunda etapa de sua viagem. O avião aterrissou no aeroporto da Ilha Canton, no Pacífico, procedente de Honolulu, após um vôo de 2.735 quilômetros, que teve a duração de 13 horas e seis minutos. Terceira etapa: Canton-Ilhas Fidji. (ANSA-DC)

Racismo nos EUA

WASHINGTON — Enquanto a situação é de calma em Alabama, após os movimentos racistas ocorridos nos últimos dias, no Estado de Carolina do Norte ocorreram ontem, manifestações em cafés e cinemas por parte de 150 estudantes negros. Não houve choque entre negros e brancos, mais a Polícia fêz dezenas de prisões. (DPA-TRP-DC)

Kennedy iria ao Vaticano

MILÃO — O jornal milanês "Corriere della Sera" publicou ontem, uma notícia, não confirmada nem negada pelo Vaticano, segundo a qual o presidente Kennedy visitará Sua Santidade o Papa durante sua próxima visita à Europa, programada para junho. (ANSA-DC)

Holanda:

Derrota trabalhista na eleição

HAIA — O Partido Trabalhista da Oposição holandesa sofreu, ontem à noite, a maior derrota eleitoral desde o término da Segunda Guerra Mundial, ao serem indicados os resultados de que perdeu cinco cadeiras na Câmara dos Deputados. Agora, o quadro parlamentar será o seguinte: o Partido Católico Popular ocupará 50 cadeiras, contra 49 que tinha antes; os Trabalhistas sòmente 43 quando tinham 48; o Partido Leveral perdeu três cadeiras e ficou com 16; a União Histórica Protestante-Cristã ocupará 13 cadeiras, em lugar de 12; os Comunistas ganharam uma cadeira e terão quatro agora; os Socialistas-Pacifistas ficarão com 4 cadeiras, em vez de 2; o Partido Agrário, que antes não tinha representação, ocupará três cadeiras. — (UPI-DC)

Apoio ao sionismo

"Premier" sírio acusa Kennedy e MacMillan

DAMASCO — Em têrmos violentos, o primeiro-ministro da Síria, Salah Bitar, condenou ontem as declarações relativas às garantias do "statu quo" no Oriente Próximo, feitas pelo presidente norte-americano, Kennedy, e pelo primeiro-ministro britânico, Harold MacMillan. Tais declarações poderiam ser consideradas como apoio a Israel, e confirmam a "aliança do Ocidente com o sionismo", disse Bitar. Com suas garantias sôbre a existência da Jordânia Kennedy e MacMillan quiseram favorecer Israel, e despojar o povo jordano do direito de decidir seu próprio destino.

PATROCÍNIO

O govêrno sírio repele o "patrocínio" da Jordânia pelo Ocidente, pois todos os povos árabes estão dispostos a defender a Jordânia contra qualquer ataque israelense.

"A Síria faz todo o possível para resolver suas divergências com o Cairo e confia em que a nova República Arabe Unida (RAU) possa ficar estabelecida dentro do prazo previsto" declarou ontem o primeiro-ministro Salah Bitar.

Durante uma entrevista à imprensa, transmitida por televisão, Bitar dirigiu à nação uma mensagem sôbre política nacional.

Foi sua primeira declaração de importância, desde que constituiu o nôvo gabinete depois de haver renunciado, na semana passada.

O primeiro-ministro confirmou que existem "divergências ideológicas" entre o Partido Baathista da Síria, que agora ocupa o poder na Síria, e o presidente egípcio, Gamal Abdel Násser, porém, ressaltou que as divergências não eram grande e não impediriam a unidade

FAZENDO O POSSÍVEL

"A Síria — manifestou — está fazendo todo o possível para resolver essas divergências. A República Arabe Unida poderá estabelecer-se dentro do prazo fixado na declaração do Cairo, de 17 de abril"

Bitar negou que sejam precisas novas conversações com o Cairo para estabelecer uma sólida base de unidade, porém explicou que a comissão tríplice se reunirá quanto antes "para preparar uma constituição, a unificação da defesa e a coordenação da economia."

As três nações que integrarão a proposta RAU são o Egito, a Síria e o Iraque. (DPA-TRP-UPI-DC)

Cólera em Bengala

CALCUTÁ — Uma epidemia de cólera em Bengala, causou já mais de seiscentas mortes, das quais duzentas só na semana passada. (ANSA-DC)

DER compra sem abrir concorrência

Sem qualquer concorrência, o Departamento de Estradas de Rodagem comprou a uma firma particular, que não é a representante exclusiva, um rôlo autopropulsor de pneumáticos pela importância de 7.261.500,00, incluídos nessa importância 3% do impôsto de consumo.

Como garantia do funcionamento do aparelho, a firma vendedora depositou ações no valor de 145 mil cruzeiros.

Ocidente rejeitará protesto da Rússia

MOSCOU, WASHINGTON — Os Estados Unidos, a Inglaterra e a Alemanha Ocidental preparam o texto de notas idênticas que enviarão para rejeitar o severo protesto da Rússia contra os planos de criação de uma fôrça nuclear da Organização do Tratado Atlântico Norte (NATO). Esta informação foi prestada por funcionários norte-americanos.

Possìvelmente a resposta ocidental será entregue em Moscou na têrça-feira, pouco antes da abertura, em Ottawa, da reunião do Conselho da NATO. O protesto russo foi formulado em 9 de abril com acusações de que a fôrça estaria destinada a fins agressivos, e que os alemães dela poderiam se utilizar para recuperar territórios orientais, perdidos na 2ª Guerra Mundial.

PERIGO

O ministro das Relações Exteriores da Bélgica, Paul Henri Spaak, em uma entrevista publicada no diário governamental soviético "Izvestia", endossou a idéia de um Tratado de não agressão entre a OTAN (Organização do Tratado do Atlântico Norte) e os países firmantes do pacto de Varsóvia, porém atacou ao eixo Paris-Bonn como uma "má-questão". Em suas declarações publicadas pelo "Izvestia", Spaak, quando era secretário da OTAN, também se pronunciou contra a difusão das fôrças nucleares e a favor de uma zona não atômica na Europa.

Refutou, contudo, a asseverações de seu entrevistador, Nikolai Plyanov, de que uma fôrça nuclear multilateral da OTAN aumentaria o perigo de que a Alemanha Ocidental ganhasse contrôle da política nuclear ocidental e que provocasse uma terceira guerra mundial.

Spaak disse que a fôrça multilateral da NATO, pelo contrário, significaria responsabilidade coletiva sôbre as armas nucleares ao invés de que cada nação tivesse sua própria fôrça atômica. (UPI-DC)

Sociedade Industrial de Brinquedos SOBRINCA S/A

ATA DA ASSEMBLÉIA GERAL ORDINÁRIA DE 30 DE ABRIL DE 1963

Aos trinta dias do mês de abril de 1963 reuniram-se em Assembléia Geral Ordinária os srs. Acionistas da Sociedade Industrial de Brinquedos Sobrinca S/A, às 16 horas, em primeira chamada, na Rua Pereira Nunes, 118/120, nesta cidade.

Depois de constatada a presença de número eqüivalente de mais de 75% das Ações, por aclamação assumiu a direção dos trabalhos o Acionista Luiz Fadigas, que convidou a mim, Paulo Autuori, para secretário.

Em seguida, o sr. Presidente da mesa ordenou que fôsse lido o Edital de convocação, publicado no «Diário Oficial» nos dias 1, 2 e 3 de abril de 1963 e DIARIO CARIOCA, nos dias 30 e 31 de março e 2 de abril de 1963, o que foi feito em voz alta, cujo teor é o seguinte:

«Ficam convidados os srs. Acionistas a se reunirem em Assembléia Geral Ordinária no dia 30 de abril de 1963, às 16 horas, na sede social na Rua Pereira Nunes nºs. 118/120, nesta cidade, a fim de tomar conhecimento e deliberar sôbre os seguintes assuntos: a) Relatório da Diretoria, Balanço Geral, Demonstração da Conta de Lucros e Perdas e Parecer do Conselho Fiscal, referente ao Exercício de 1962; b) Eleição do Conselho Fiscal com a fixação dos respectivos honorários; c) Assuntos de interêsse geral. Desde já se acham à disposição dos srs. Acionistas, na sede social, os documentos a que se refere o artigo 99 do Decreto-Lei 2.627, de 26 de setembro de 1940. Rio de Janeiro, 29 de março de 1963. Luís Fadigas — Diretor-Gerente.

Reassumindo a palavra disse o sr. Presidente que, como se depreende do Edital de Convocação, estão à disposição e sôbre a mesa o Balanço e Relatório do Exercício findo, portanto, a livre critério dos acionistas quaisquer comentários sôbre o mesmo.

Como ninguém se manifestasse, foi aprovado o Balanço referente ao Exercício findo em 31 de dezembro de 1962, ficando a totalidade dos lucros apurados transferidos para conta de fundo à disposição da Assembléia, deixando de votar os legalmente impedidos.

Disse em seguida o sr. Presidente que colocava em votação o item «B» do Edital de Convocação, ou seja, a Eleição do Conselho Fiscal e fixação dos seus honorários, tendo sido aprovada por unanimidade a reeleição dos membros eleitos na Assembléia Geral Ordinária de 26 de abril de 1962, permanecendo os honorários de .... Cr$ 1.000,00 para cada membro efetivo.

São os seguintes os membros do Conselho Fiscal reeleitos:

Efetivos: dr. Geraldo Luchetti, maior, brasileiro, casado, residente nesta cidade; Mário de Souza Corrêa, maior, português, casado, residente nesta cidade e José Maria de Jesus Seixas, maior, brasileiro, casado, também residente nesta cidade.

Suplentes: Olavo Fadigas, José Sinval Reis e Waldir Duarte, todos brasileiros, maiores, casados e residentes nesta cidade.

Ainda uma vêz usando a palavra, ponderou o sr. Presidente da necessidade de aumentar os honorários da Diretoria para o exercício de 1963, que depois de submetido o assunto em votação foi o mesmo aprovado, ficando deliberados os seguintes honorários: para o Diretor-Gerente, Cr$ 126.000,00 mensais; para o Diretor-Superintendente, Cr$ 63.000,00 mensais; para o Diretor-Presidente, ... Cr$ 21.000,00 mensais e para o Diretor-Comercial, igualmente, ... Cr$ 21.000,00 mensais.

Vencidas as matérias dos itens «A» e «B» foi dada à palavra livre para quem dela quisesse fazer uso. Pedindo a palavra o acionista Henrique Robba propôs que constasse da Ata um voto de louvor ao Diretor-Gerente, sr. Luiz Fadigas, que, a exemplo do exercício anterior, isto é, 1961, promoveu uma excelente administração, cujos resultados aí estão para testemunhar, proposta que foi aceitada por unanimidade e por aclamação

Nada mais havendo, foram encerrados os trabalhos com a leitura que procedi em voz alta e compassada desta ata que vai assinada pelo presidente da mesa, por mim secretário e logo mais abaixo por todos os Acionistas presentes.

Rio de Janeiro, 30 de abril de 1963.

a) LUIZ FADIGAS — Presidente;
a) PAULO AUTUORI — Secretário;
a) HENRIQUE ROBBA;
WALTER HIRSH;
REGINALDO BERTHOLINO;
LUIZ FADIGAS;
SAMA S/A.

O Dia do Govêrno

RENUNCIA PROVAVEL DO MINISTERIO (Leia na 1.ª pág)

HERMES NO SUPREMO

E'eminente a nomeação do professor Hermes Lima para o cargo de ministro do Supremo Tribunal Federal, na vaga do sr. Barros Barreto.

VIAGENS DO PRESIDENTE

Na próxima semana, o presidente Goulart viajará para o Rio (dia 23); no dia seguinte, o chefe do govêrno estará em São Paulo (jantar oferecido pela revista "Manchete"); dia 25, o sr. João Goulart irá a Nôvo Hamburgo (RS), para inaugurar a Festa Nacional do Calçado; nêsse mesmo dia retornando a São Paulo, o sr. João Goulart presidirá a abertura do ciclo de conferências sôbre desenvolvimento, na Universidade Católica.

AUDIENCIAS

Em audiências, o presidente Goulart recebeu os srs. Luis Jorge Gomes, Cid César Salgado, Fernando Hermenegildo Autran e Geraldo Silvino de Oliveira, representantes dos sindicatos dos trabaladores na indústria petroquímica de Duque de Caxias, dos trabalhadores em petróleo da Guanabara e Cubatão.

FRONTEIRA SUDOESTE

Prefeitos de diversas cidades do Rio Grande do Sul expressaram, ao presidente, apoio às diretrizes estabelecidas pelo sr. Joaquim Tavares, na Superintendência da Valorização Econômica da Fronteira Sudoeste do País.

AGRADECIMENTO

A propósito de transmissão da mensagem especial do Papa João XXIII no Dia das Mães, o presidente João Goulart recebeu do cardeal-arcebispo de São Paulo, dom Carlos Carmelo de Vasconcelos Mota, o seguinte telegrama: "Agradecemos a Vossa Excelência a gentileza da permissão à Agência Nacional irradiar a mensagem do Santo Padre às mães brasileiras".

Arnon critica SUMOC e regime de exportações

BRASILIA —

O senador Arnon de Melo falou ontem no Senado sôbre a Instrução 239 e as relações internacionais do Brasil a respeito do requerimento de informações de sua autoria sôbre a Instrução da SUMOC.

Recebeu o senador Arnon de Melo longa carta do sr San Tiago Dantas e defendeu que o Brasil precisa cuidar de suas relações internacionais com a preocupação do seu desenvolvimento econômico e social e criticou nossa indiferença face ao Mercado Comum Europeu, que absorve 30% de nossas exportações.

ESFÔRÇO LOUVAVEL

"É louvável o esfôrço que fazemos — disse o senador Arnon de Melo — para incrementar nosso intercâmbio com a América Latina e o Leste Europeu, mas a América Latina absorve apenas 9% das nossas exportações e 8% das nossas importações. O Leste Europeu, 3,5% a 4%.

Frisou que precisamos modificar a mentalidade, segundo a qual só devemos exportar os excedentes de nossa produção, quando devemos exportar o suficiente para pagar nossos compromissos financeiros e comerciais.

Destacou que temos perdido substância nas nossas exportações, porque exportamos mais volume de bens e recebemos menos quantidade de divisas e isto porque exportamos essencialmente produtos primários e importamos produtos industrializados.

Não acredita na exportação dos manufaturados, por que a produtividade comparada não nos favorece.

Clamou contra a deterioração das nossas relações com a França e a importância daquele país no Mercado Comum Europeu; criticou o diretor da SUMOC que declarou ser perigoso para nós o Mercado Comum Europeu. Refere o caso 'Air France' que pleiteia a terceira freqüência.

Acentua que o Itamarati não tem correspondido à expectativa na condução de nossa política exterior no plano financeiro e comercial.

Frisa que temos a pagar até 1965, mais de dois bilhões de dólares e a nossa receita de divisa foi em 1962 de um bilhão e 200 milhões de dólares, enquanto só as nossas importações se elevaram a um bilhão e 480 milhões.

Considera que a situação de desequilíbrio só será resolvida se aumentarmos a produção de petróleo para deixarmos de com êle dispender divisas e aumentar nossa produção do minério para aumentarmos nossa receita cambial.

Sugere que na refor administrativa seja criado o Ministério de Comércio Exterior.

Fixa que o Plano Trienal depende das nossas relações com o exterior. E concluiu propondo que o Senado deve interessar-se mais pelas nossas relações internacionais dentro do objetivo de colocá-los a serviço do desenvolvimento econômico e social.

Caixa escolar reúne-se hoje: eleições

NITERÓI — Sob a presidência do sr. Péricles Gonçalves, reúne-se hoje, às 15,30 horas, a Caixa Escolar de Niterói, para apreciação do balanço das atividades da instituição no ano de 1962 e eleição da nova diretoria para o biênio 1963/64.

O sr. Péricles Gonçalves declarou ao DIARIO CARIOCA que não será candidato à reeleição para presidente, cargo que vem ocupando há 8 anos.

Conclusões da 1.ª página

Inquérito já...

Frota, comandante da Brigada Militar, informou já haver determinado a abertura de sindicância para comprovar a veracidade das notícias sôbre a participação de sargentos da Brigada Militar na reunião da última têrça-feira. "Se estiveram na reunião, não tenham dúvidas de que êstes sargentos serão enquadrados e punidos de acôrdo com os regulamentos da Brigada Militar".

TELEGRAMA

A bancada do PTB na Assembléia Legislativa enviou telegrama ao presidente João Goulart manifestando apreensão pela sequência de prisões efetuadas nas Fôrças Armadas.

Duvalier...

Embaixada dominicana. Disse o sacerdote que havia dado comunhão aos três homens que continuam na Embaixada: tenente François Henoit tenente-coronel Roger Alvarez e o ex-major Pierre Holly. 'Êles podem ser assassinados a qualquer momento — declarou padre George, afirmando que não há segurança para êles, que nem ao menos podem dormir.

Almino...

quatro deputados a fim de que seja encerrada a discussão do referido, em plenário. A seguir o projeto será encaminhado à Comissão Especial, juntamente com as emendas ao mesmo apresentadas.

POSSE DO CONSULTOR DA REPÚBLICA

Está marcada para hoje, às 15 horas, a posse do nôvo consultor-geral da República, ex-deputado Valdir Pires.

CONCLUSÕES DA 12.a PÁGINA

Policiais...

tuto de Criminalística tenha levantado uma impressão digital (que seria do criminoso), na porta do automóvel de propriedade da vítima, onde foi abatido.

Possivelmente hoje, o delegado José Marques deverá receber o resultado de tal laudo. Se positiva a hipótese de ligado o assassino do bancário já estava pràticamente identificado, o que possibilitará a sua prisão.

Agressão...

outros acusados sòmente no distrito policial. Aí, o promotor Paulo Bandeira de Melo, fazendo-lhe determinadas perguntas, forçou o réu, alegando o representante do Ministério Público que suas declarações não estavam conferindo com as que prestara no DP. Finalmente, após observado pelo magistrado, confirmou as declarações anteriores.

TV UNIVERSIDADE
A Serviço do Povo
AULAS PARA HOJE
AULAS PARA O EXAME DO ARTIGO 99
às 21,30 Matemática — Prof. Cádmo Bastos
Curso de Cultura Geral
às 22,00 "Os mistérios da Pintura Moderna"
Curso de iniciação artística com o Prof. Carlos Cavalcanti
Uma iniciativa da Organização Rubens Berardo
Direção e Supervisão de Gilson Amado
TV-CONTINENTAL (Canal 9)
Agora numa Cruzada de Educação e Cultura!

Colóquio sôbre o câncer

Ao ensejo da visita ao Rio de Janeiro de uma caravana de médicos norte-americanos organizada pelo Colégio Internacional de Cirurgiões, a Revista Brasileira de Cirurgia promove um Colóquio sôbre o Câncer na Policlínica Geral do Rio de Janeiro. O programa é o seguinte: Dr. H. O Hallstrand (Miami, Fla.) "Carcinoma do Esôfago" — Dr. Raymond J. Fitzpatrick (Gainsville, Fla.) "Tumor de Wilms no Adulto". — Dr. H. O. Hallstrand: "Câncer do Pulmão". — Dr. Raymond J. Fitzpatrick: "Tumôres do Cordão Espermático" — Dr. Raymond J. Fitzpatrick: "Tratamento Paliativo do Câncer da Próstata". — Auditório: Discussão. Na foto, um flagrante da sessão inaugural

Senado

Aposentadoria aos 30 voltará à pauta hoje

A emenda constitucional do sr. Gilberto Marinho que reduz de 35 para 30 anos a aposentadoria voluntária dos servidores civis da União estará, novamente, na pauta da sessão ordinária de hoje, do Senado, em virtude de não se ter alcançado o quorum de 44 senadores, exigido pelo regimento para projetos desta natureza, na votação da sessão de ontem, que terminou às 19,30 horas.

Votaram a favor do projeto 32 senadores e, contra sete: João Agripino (UDN-PB), Aloísio de Carvalho PL-BA), Milton Campos (UDN-MG), Bezerra Neto (PTB-MT), Adolfo Franco (UDN-PR), Daniel Krieger (UDN-RS), Irineu Bornhausen (UDN-SC), Mem de Sá (PL-RS) e Pessoa de Queirós (PTB-PE). Estavam presentes no Senado, mas não apareceram no plenário para votar, os srs. Benedito Valadares, Vitorino Freire, Pedro Ludovico, Argemiro de Figueiredo, Pinto Ferreira, Arnon de Melo, José Cândido Ferraz e Moura Andrade. A sessão foi presidida pelo sr. Nogueira da Gama, que não teve direito a voto.

DISCUSSAO

Com as galerias repletas de interessados, foi iniciada a discussão do projeto às 16 horas, falando em primeiro lugar o sr. Vasconcelos Tôrres (PTB-RJ), a favor da emenda e lembrando que era autor também de projeto com o mesmo objetivo quando era deputado. A seguir falou o sr. João Agripino (UDN-PB), que, alinhando argumentos de ordem financeira, manifestou-se contra a aprovação da emenda, pela repercussão negativa que acarretaria ao Tesouro Nacional, "numa hora em que o govêrno comprime as despesas". Ocuparam a tribuna ainda os seguintes oradores: Gilberto Marinho, autor do projeto (favorável), Aurélio Viana (PSB-GB) a favor e contraditando os argumentos do sr. Agripino, Daniel Krieger, líder da UDN, contra e abrindo questão na bancada; Guido Omondin (PRP-RS): Aarão Steinbruch (MTR-RJ) e artur Virgílio, líder do PTB, a favor do projeto, sendo que êste ressaltou, para se manifestar favoràvelmente, a baixa média de vida do povo brasileiro e afirmando que muitos funcionários morreriam antes de se beneficiarem do projeto.

INDUSTRIA AUTOMOBILÍSTICA

O sr. Vasconcelos Tôrres (PTB-RJ) voltou a requerer informações ao Ministério da Indústria e Comércio sôbre a a indústria automobilística, particularmente sôbre o processo da aquisição, por parte do govêrno, de veículos.

REFORMA AGRÁRIA

O sr. Artur Virgílio, líder do PTB, reafirmou o ponto-de-vista do Partido Trabalhista Brasileiro em favor da reforma constitucional, para o encaminhamento do problema da reforma agrária. Historiou a reforma agrária através dos vários governos brasileiros, para afirmar que o problema não pode mais esperar em face da miséria e do sofrimento daqueles que vivem no campo. Com o apoio do sr. Aarão Steinbruch, condenou a minoria privilegiada que deseja a indenização das desapropriações das terras em dinheiro, afirmando que se o problema fôr encaminhado nesses têrmos essas minorias ficarão ainda mais ricas. Referindo-se ao bloco parlamentar governista no Congresso, indagou quais os caminhos a serem seguidos nesta hora, pois que o govêrno reitera o seu desejo de reformar a constituição e alguns partidos que compõem êsse bloco procedem de maneira contrária, o que leva a acreditar-se que essa composição parlamentar está a deteriorar-se.

MAIOR CENTRO DE EDUCAÇÃO FISICA DO RIO SERA NA ILHA DO GOVERNADOR

O maior Centro de Educação Física do Rio se localizará na Ilha do Governador, em área doada pelo Ministério da Aeronáutica à Campanha Nacional de Educandários Gratuitos, onde se constrói o Centro Educacional Capitão Lemos Cunha, que abrigará dois mil alunos em 1964. Segundo informações prestadas pelo superintendente da Campanha, prof. Felipe Tiago Gomes, o Centro de Educação Física e Recreação que a entidade construirá na Ilha do Governador não se destinará sòmente a seus alunos, mas também aos alunos de outras unidades cenegistas.

No momento, o Conselho Nacional da CNEG, presidido pelo deputado Paulo Sarazate, envida esforços para obter bases financeiras a fim de encetar as obras do Centro. Quanto ao Centro Educacional Capitão Lemos Cunha, cujas obras vão adiantadas, em arrojado projeto do arquiteto Antônio Veloso, será uma das unidades escolares modêlo da Campanha, servindo de base para futuras construções do gênero. Terá o Centro dez grandes salas de aulas, uma biblioteca, salas para a direção e secretaria, grêmio estudantil e almoxarifado. A cerimônia de sua inauguração deverá ser feita no encerramento do Décimo-Quarto Congresso Ordinário da CNEG, a vinte e nove de julho próximo, na Guanabara.

EUROPA
COMPLETA
Pagando agora
O JUSTO VALOR
e durante 19 MESES
Cr$ 7.460,00
sem reajustamentos
sem juros
CAMILLO KAHN
VIAGENS E TURISMO
Rio Branco, 120-Sobreloja
Tel.: 31-0061 e
PANAIR
lhe proporcionarão
A MELHOR VIAGEM DE SUA VIDA!

AMARAL: PSD FIRME COM SEU PROJETO DE EMENDA

O sr. Amaral Peixoto, presidente do PSD nacional e ministro sem pasta para assuntos de reforma administrativa, disse a jornalistas, ontem, numa conversa informal, que o PSD se baterá, na Câmara e nas conversações políticas que serão reabertas nos próximos dias, pela aprovação do anteprojeto partidário para emenda constitucional que permita a realização da reforma agrária, por entendê-lo como denominador comum, capaz de atender, plenamente, às variações de opiniões parlamentares

SOLIDARIEDADE

Frisou que os pessedistas, à exceção dos de Minas Gerais, estão perfeitamente solidários com a decisão do diretório nacional pessedista que aprovou o anteprojeto, acreditando que, em tôrno dêle, formem os mais importantes contingentes parlamentares, inclusive entre os conservadores.

BRASÍLIA

O sr. Amaral Peixoto embarcará, hoje, para Brasília, a fim de participar de reunião do Ministério, prevista para iniciar-se às 10 horas de hoje, sob a presidência do sr. João Goulart.

'Coletiva' do ministro da Viação

Pôrto Alegre-Brasília vai ter nôvo trecho inaugurado

Solicitando que não o interpelassem sôbre nenhum outro assunto político, o ministro da Viação, Hélio de Almeida, concedeu entrevista coletiva à imprensa, ontem à tarde, em seu gabinete, visando tornar público a inauguração do trecho ferroviário «Mafra-Ponte Alta do Norte», integrante do tronco principal sul da Estrada de Ferro Pôrto Alegre-Brasília, que «para nossa vergonha, está sendo construída há mais de 25 anos». Segundo disse, o acontecimento se dará no próximo domingo, devendo estar presente, ainda, o ministro Amauri Kruel, da Guerra, e outras altas autoridades.

Explicou, na ocasião, que aquela ferrovia, a princípio, deveria estender-se de Pôrto Alegre a São Paulo, mas com a inauguração de Brasília, o Govêrno Federal deliberou integrá-la de novos trechos, originando no que chamou de «a espinha dorsal do sistema ferroviário do país». Acrescentou mais que, usando de um sistema diferente de seus antecessores, vêm procurando se dedicar, simultâneamente, às obras de maior vulto do país, deixando de atacar a sòmente um setor, como acontecia.

CARACTERISTICAS DA FERROVIA

São as seguintes as características do trecho "Mafra-Ponte Alta do Norte":

O trecho se desenvolve através do Estado de Santa Catarina, partindo da cidade de Mafra, situada às margens do Rio Negro, passando por Itaiópolis e Papanduva e atingindo Ponta Alta do Norte, no quilômetro 235. Em sua diretriz, atravessa os contrafortes da Serra Geral, da Serra do Espigão, da Serra do Felipe, transpõe vários rios e, em seu prosseguimento, atinge a cidade de Lages, no quilômetro 290.

Sua extensão total é de 235,455 km, medindo como raio mínimo 350 metros. Cada metro de seus trilhos pesará 57 quilos. O tipo de lastramento será de pedra britada.

Afora êstes elementos, o ministro Hélio de Almeida ainda informou que em sua extensão foram perfurados 19 túneis, medindo 8.153 metros em seu total.

PORTO ALEGRE-BRASILIA

Com suas obras iniciadas há um quarto de século a Estrada de Pôrto Alegre-Brasília, traçada, inicialmente até São Paulo, deverá custar mais três ou quatro anos para sua conclusão. Para tanto, segundo informou o ministro da Viação, já estão previstas as verbas orçamentárias, para os anos de 63 e 64, de, respectivamente, oito bilhões e trezentos milhões e oito bilhões de cruzeiros.

Sua extensão está dividida em 12 trechos: Brasília-Pires do Rio; Pires do Rio-Colômbia; Colômbia-São Paulo; São Paulo-Garganta de Bonsucesso; Garganta de Bonsucesso-Engenheiro Glay; Engenheiro Glay-Mafra; Mafra-Rio Ponta Alta do Norte; Rio Ponta Alta do Norte-Rio Pelotas; Rio Pelotas-Rio da Prata; Rio da Prata-Muçum, Muçum-General Luz e General Luz-Pôrto Alegre.

Mede, em sua totalidade, cêrca de 2.646 quilômetros.

INAUGURAÇÃO

O ministro Hélio de Almeida sairá, amanhã, do Rio, às 6 horas, seguindo para Curitiba. Lá efetuará várias inspeções nas ferrovias. Domingo, às 6 horas, seguirá para a cidade de Mafra e às 9 horas, iniciará seu trajeto pela ferrovia a ser inaugurada.

ÚLTIMAS DO ESPORTE

Brasil venceu e EUA perderam; basquetebol

Além da surpreendente derrota dos americanos para os iugoslavos, por 65 a 63, o "five" brasileiro venceu com dificuldade a representação de Pôrto Rico, por 62 a 55, depois de desvantagem no primeiro tempo de 27 a 25.

A noitada de ontem, no Maracanãzinho, iniciante da fase final para decisão do título mundial de basquetebol, teve no primeiro jôgo, a vitória dos soviéticos sôbre os franceses, por 58 a 48.

MARCADORES

Os encestadores brasileiros foram: Amauri (20), Sucar (6), Vlamir (12), Valdemar (4), Rosa Branca (6), Ubiratã (6), Vitor (4), Mosquito e Menon.

A renda somou .... Cr$ 1.375.000,00. Outros detalhes do Campeonato Mundial, na 10.ª página.

TREM DANIFICADO É TREM PARADO
zele pela conservação do seu trem
CENTRAL DO BRASIL

Prefeitos fluminenses debatem abastecimento

Dando prosseguimento aos trabalhos da I Reunião sôbre Produção e Abastecimento da Baixada Fluminense, o Grupo Executivo de Ajuda à Baixada da Guanabara fará realizar, amanhã, na cidade de Magé, a segunda sessão do conclave, a que estarão presentes autoridades cariocas e fluminenses, inclusive doze prefeitos municipais da região em estudo.

O objetivo da referida reunião é auscultar a opinião das comunas e classes interessadas com vistas ao equacionamento e solução dos problemas de produção e abastecimento na importante sub-região do Leste Meridional.

ASSISTENCIA

O Grupo Executivo de Ajuda à Baixada da Guanabara, dirigido pelo economista Osório Nunes, elaborou um plano de fomento agropecuário, a ser executado através de três novas unidades denominadas Unidades Volantes Agropecuárias (UNIVAPS), as quais prestarão assistência técnica direta a mais de 3.000 agricultores de três municípios daquela região carioca.

ABASTECIMENTO

Quinze tratores do Ministério da Agricultura, que serão recuperados pela GEARB, atuarão na área. O plano prevê, ainda, o fomento da fruticultura, o desenvolvimento da rizicultura — para a qual a região possui especiais qualidades, sendo que só a produção prevista para Magé deverá abastecer totalmente a Baixada — e outras medidas de ordem rática, tanto no campo da lavoura, como no da criação, da avicultura e da piscicultura.

CONVÊNIO COM BB

Está previsto, também, o estabelecimento de uma rêde de cooperativas e um convênio com o Banco do Brasil para detenção de um crédito especial de 500 milhões a ser aplicado na agricultura da Baixada.

TEMAS DA I REUNIÃO

A reunião a ser realizada em Magé tem como temas específicos os seguintes:

No item produção: Exploração da terra, Zoneamento da Produção, Tipos de Cultura, Métodos de Cultivo, Mão-de-Obra, Suprimento de Utensílios de Uso Agrário, Distribuição de Sementes, (Mudas e Vacinas), Custos de Produção, Valorização das Propriedades Rurais, Crédito Agrícola, Finanças Públicas e Política Fiscal, Cooperativismo, Cooperação do GEABG. No item Abastecimento: Distribuição, Transportes, Procedência e Destino, Centros de Abastecimento, Mercados e Métodos de Venda, Pesca, Indústria de Alimentação, Crédito e Investimentos, Finanças Públicas e Política Fiscal, Cooperativismo, Cooperação do Grupo da Baixada.

Itamarati

Gestões no Haiti para obter 9 salvo-condutos

O Itamarati enviou instruções, ontem ao Encarregado de Negócios do Brasil em Pôrto Príncipe, ministro Milton Teles Ribeiro, para que realizasse novas gestões no sentido de obter salvo-condutos para os nove asilados que ainda se encontram na sede da missão brasileira no Haiti. Até o presente momento, o diplomata brasileiro já conseguiu fazer sair daquele país 28 pessoas que se refugiaram em nossa Embaixada.

Por seu turno o representante brasileiro na OEA, embaixador Ilmar Pena Marinho, enviou, ontem ao Itamarati o Relatório da Comissão Investigadora que visitou o Haiti e a República Dominicana, recentemente, de acôrdo com a Resolução de 28 de abril passado da Organização dos Estados Americanos. O documento não contém qualquer recomendação especial, limitando-se a registrar os contatos mantidos nos dois países. A parte conclusiva deverá ser apresentada num segundo Relatório.

IMPOSTOS BOLIVIANOS

O Ministério das Relações Exteriores recebeu telegrama do prefeito municipal e do presidente da Associação Comercial de Corumbá protestando contra os impostos extorsivos que estariam sendo cobrados aos comerciantes brasileiros pelas autoridades bolivianas na fronteira com o Brasil. Os importadores da região oriental da Bolívia afirmam que estão impossibilitados de adquirir mercadorias na praça de Corumbá. O Itamarati já está investigando as reclamações.

NAVEGAÇÃO AÉREA

A chancelaria italiana sugeriu ao Itamarati a data de 15 de junho próximo para as conversações sôbre navegação aérea entre os dois países, que estavam, inicialmente, marcadas para o dia 18 de maio e que foram adiadas por solicitação das autoridades brasileiras. O Ministério das Relações Exteriores do Brasil concordou com a proposta italiana para as negociações, que serão realizadas no Rio.

AUSTRALIA CONDENA BRASILEIRO

A Embaixada brasileira em Camberra informou ao Itamarati que a Côrte Criminal da cidade de Adelaide condenou a três meses de prisão, com trabalhos forçados, o marinheiro brasileiro Antônio Nogueira, domiciliado em São Paulo e tripulante do navio sueco "Kookabura", que feriu a faca a um seu companheiro de tripulação. A Embaixada brasileira providenciou tôda a assistência jurídica para o brasileiro, que, após cumprir a pena, será repatriado.

DE VOLTA A PARIS

O embaixador brasileiro na França, sr. Alves de Sousa, após permanência de aproximadamente um mês no Brasil, retorna a Paris hoje, à noite, pelo avião da carreira da Panair do Brasil. O representante brasileiro, durante a sua estada no país, compareceu diante da Comissão de Relações Exteriores da Câmara dos Deputados para prestar esclarecimentos sôbre o "caso da lagosta".

VISITA DE VIDELA

Está sendo esperado amanhã, em São Paulo, o ex-presidente do Chile, sr. Gabriel Gonzales Videla, que visitará a indústria automobilística localizada naquele Estado. Depois, o sr. Videla visitará Brasília e Guanabara.

DORNELES VARGAS É NÔVO DIRETOR DA C. ECONÔMICA

O sr. Spartaco Dorneles Vargas, tomou posse, ontem, na direção da Carteira de Penhôres da Caixa Econômica do Rio de Janeiro, em solenidade que se realizou às 16 horas, no Gabinete do ministro da Fazenda. Ao ato compareceram vários membros do Conselho Administrativo das Caixas Econômicas.

Logo após a assinatura do têrmo de posse, o sr. Spartaco Vargas se dirigiu para a sede da Caixa Econômica, onde foi recebido pelo presidente daquela autarquia, sr. Jerônimo de Castilho.

FAMILIA VARGAS

O sr. Jerônimo de Castilho, relembrou, na ocasião, o nome de Vargas, referindo-se, também, ao presidente João Goulart, que disse ser um continuador das obras do ex-presidente.

Em seguida, fêz uso da palavra o sr. Spartaco Dorneles Vargas, agradecendo as homenagens que lhe foram prestadas.

PRESENTES

Fizeram parte da mesa que conduziu a posse do diretor da Carteira de Penhores os srs. Jerônimo de Castilho, Astalpho Nicácio Dutra, Humberto Brasileiro Bahia, Roberto Acyoli, Rubens Esberardo e outras autoridades.

O sr. Olinto da Fonseca presidente do Conselho Administrativo da Caixa Econômica fêz, também, uma referência à espôsa do nôvo diretor, sra Amélia Dorneles Vargas, oferecendo-lhe, ao final, um buquê de flôres.

O sr. Spartaco Vargas exerceu, em sua vida pública, os cargos de diretor da Carteira Agrícola do Banco do Rio Grande do Sul, diretor-geral do Arquivo Público do Rio Grande do Sul, administrador-geral de Rendas do Estado do Rio Grande do Sul.

O sr. Manoel Lopes Barreto Viana exercerá as funções de chefe de gabinete do nôvo diretor da Carteira de Penhores da Caixa Econômica.

Posse

O sr. Dorneles Vargas, quando recebia os cumprimentos do presidente da Caixa Econômica, sr. Jerônimo de Castilho

A nossa opinião

Não inflacionários

CAMINHA o aumento de vencimentos do funcionalismo público civil e militar da União para a votação, em regime de urgência, pelo plenário da Câmara dos Deputados. Da Mensagem original, que tratou do assunto, só restam as linhas mestras. O teto global do aumento — seu principal aspecto dentro do programa de estabilização monetária executado pelo Govêrno Federal — já foi superado com a decisão de não se conceder apenas 40%.

De qualquer forma, a elevação do limite inicial de 40% para 60%, ficou condicionada à criação, pelo Congresso, de novas fontes de recursos não inflacionárias para atender às obras de desenvolvimento sacrificadas com o desvio das verbas respectivas para atender ao aumento salarial do funcionalismo.

Essas fontes de recursos não inflacionárias, segundo sugestão do ministro da Fazenda, seriam o lançamento de um empréstimo compulsório, a ser recolhido pelas pessoas físicas, na contribuição do Impôsto de Renda.

Não há dúvida de que essa fórmula, à primeira vista, parece acertada, embora discriminatória porque as pessoas jurídicas estarão a salvo da contribuição forçada. No entanto, um exame mais acurado do assunto revela outra solução — que povo e Govêrno há muito reclamam e cuja adoção prática vem sendo, inexplicàvelmente, relegada por sucessivas administrações: o aperfeiçoamento do mecanismo arrecadador e redução conseqüente da imensa sonegação fiscal que é praticada, com extraordinária facilidade, no país.

Uma medida simples e que muito auxiliaria a consecução dêsse objetivo seria a transformação em lei do projeto que caracteriza como crime a fraude no recolhimento de impostos.

Pois a sonegação nada mais é do que crime puro e simples, mais grave, porém, que o delito comum porque é praticado contra a sociedade. E como criminoso pode ser tratado o sonegador já que sua ação destrói benefícios públicos de assinalada relevância; aumenta a mortalidade e a ignorância, eis que sonegando tributos, furta à Nação meios necessários à criação de hospitais e de escolas. Além de outros malefícios de longa enumeração.

O combate intenso e implacável à sonegação seria uma saída não inflacionária talvez de melhor e maior repercussão do que a oneração do contribuinte honesto.

A evasão de renda nacional é estimada entre 35% e 50% do total da arrecadação. O deputado César Prieto estima que, em 1963, alcance a Cr$ 900 bilhões. Eliminado êsse foco de irregularidades, as Autoridades Monetárias teriam à sua disposição um volume de recursos muito superior ao que terão com o empréstimo compulsório a ser lançado sôbre as pessoas físicas. E não cometeriam a grave injustiça de premiar o desonesto — que não será afetado porque já pouco ou nada contribui — e sacrificar aquêles que, decentemente, cumprem com seus deveres fiscais.

No final das contas, qualquer medida que vise ao aumento de impostos mas não reprima a sonegação será, sempre, um estímulo à prática de desonestidades.

O elogio dos exilados

REUNIRAM-SE em Belo Horizonte quatro exilados políticos: um francês, um cubano, um venezuelano e um português. Vieram de países diferentes, possuem ideologias antagônicas, falam línguas diversas, embora todos de origem latina, mas em determinado ponto êles estão de acôrdo: na exaltação da liberdade. O próprio líder da oposição da Venezuela, de formação socialista, reconhece que nada se pode comparar à legalidade democrática, à vista das franquias que assegura aos cidadãos.

O Brasil — afirmaram — é hoje exemplo de organização política para todos os povos do mundo. A partir de 1946 vivemos sob o regime da lei, respeitando-se aqui os direitos essenciais à dignidade humana. Há até excesso de liberdade no rádio, na imprensa, no livro, na tribuna popular, na catedra. Mas os excessos porventura cometidos são verdadeiramente irrelevantes se os confrontarmos com os inconvenientes e perigos do contrôle da manifestação do pensamento. O Brasil é livre e, por isso mesmo, constrói o estilo de vida que o seu povo deseja, guardando fidelidade às suas origens e às suas tendências sociais.

O que se diz

...QUE em nosso país cêrca de 20 milhões de pessoas já utilizam nas cozinhas gás liquefeito...

•

...QUE o Instituto Nacional de Pesos e Medidas verificou que em Brasília 35% das bombas de gasolina funcionavam irregularmente e que dos 700 pesos aferidos 595 tiveram de ser apreendidos por fraudulentos...

•

...QUE no Rio apenas 15% das bombas fiscalizadas apresentavam irregularidades...

•

...QUE após o programa "Por que?", de quarta-feira na TV-9, houve violenta luta corporal, no próprio estúdio, entre Élcio Fróis e Carlos César...

•

...QUE a briga decorreu das acusações que o primeiro fêz no vídeo contra o segundo...

•

...QUE no jardim-suspenso do gabinete do ministro da Indústria e Comércio há criação de peixinhos vermelhos e tartarugas, bem como ninhos de tico-tico e pardal...

Curso de Jornalismo: E. Santo

Incrementando o seu programa de atividades para 1963, a Universidade do Espírito Santo inaugurou um curso intensivo de jornalismo, que se prolongará até o mês de novembro, com um período de férias entre os dias 15 de junho e 31 de julho. A iniciativa é dos professôres Manoel Xavier Pais Barreto Filho e padre Franz Vitor, respectivamente Reitor e Diretor Cultural da UFES, em colaboração com o Escritório Brasileiro de Imprensa, com sede no Estado da Guanabara.

O curso constará de 125 aulas, que serão ministradas por profissionais da imprensa carioca, com o seguinte currículo: Técnica de Jornalismo, Jornalismo e Literatura, Organização e Administração de Imprensa, Propaganda, Publicidade e Relações Públicas, Legislação de Imprensa e Ética Profissional, Técnica de Imprensa Maior. As aulas de História da Imprensa e de Estudos Brasileiros serão ministradas por professôres de Vitória. Haverá, paralelamente, um ciclo de seminários em cidades do interior, como Colatina, Cachoeiro do Itapemirim, Alegre e Guaçuí.

INTERESSE

O Departamento Cultural da Reitoria está aceitando, também, matrícula de alunos não residentes em Vitória, já tendo recebido pedidos de inscrição de candidatos do interior do Estado e da Guanabara. A Universidade expedirá certificados de aproveitamento e freqüência. As aulas serão às têrças, quartas e quintas-feiras, entre 20,30 e 22,20 horas, em salas da Faculdade de Odontologia.

Mindszenty ainda asilado

BUDAPESTE — O cardeal húngaro, Josef Mindssenty, cuja chegada a Roma fôra anunciada, continua asilado na Embaixada Norte-Americana, declarou o/encarregado de Negócio dos Estados Unidos em Budapeste, sr. Owen Jones.

A falsa notícia se explica, já que um diagnóstico eclesiástico chegou ontem no aeroporto romano, num avião húngaro, tendo sido conduzido imediatamente ao Vaticano. Como se sabe, o Papa realiza gestões sôbre a retirada do primado húngaro, refugiado em 1956. (ORBE-TRP-DC)

Bases da felicidade conjugal (XXI)

BELMIRO VALVERDE

HARMONIA NO LAR

O HOMEM e a mulher, os dois elementos essenciais da vida humana, têm vivido sempre, em todos os tempos e em todos os povos, um em face do outro, com o olhar fixo no mesmo objetivo, porém, sendo variáveis os meios utilizados para obtê-lo: a felicidade.

Tôda a humanidade passa a vida correndo em busca dêsse supremo ideal, embora seja a felicidade tão variável como os sentimentos e emoções de cada indivíduo, sintetizando essa justa aspiração no amor, no confôrto material, nos gozos da existência, no dinheiro na ciência, no trabalho, na glória, nas posições, na saúde, na paz espiritual, em Deus.

Um centro geral de convergências tem, entretanto, reunido a atenção e os desejos da maioria do mundo: o casamento, a união indissolúvel do homem e da mulher, a constituição da família, as alegrias do lar.

O lar — essa palavra mágica, que exprime as aspirações permanentes de todos os mortais — é condenação de nossas vontades e anseios, porque o lar é a paz, a tranqüilidade, o sossêgo, o bem-estar, o amor, a amizade, a família, a definitiva ventura.

Como quer que seja o nosso lar — rico ou pobre, grande ou pequeno confortável ou não, arranjado ou desordenado — êle exprime e define os sentimentos de seus donos, o caráter e a dignidade dos que o constituem, a alma e a sensibilidade dos que o formam.

O lar feliz! Aquêle que traga bem-estar à nossa família, que dê saúde aos nossos corpos, que ilumine o nosso pensamento, encha de alegria o nosso espírito e de paz constante ao nosso coração, com as imensas grandezas da fé, eis o lar que as pessoas sensatas devem aspirar, como a realização do seu justo ideal de felicidade.

Como obter porém, essa felicidade?

Eis aí o ponto duro, difícil, decisivo de nossa existência, porque êle oscila entre os grandes polos do critério individual, do bom-senso, da boa educação, do caráter, das normas morais de cada pessoa. Uma linha reta de conduta, poderá, entretanto, ser o fio maravilhoso que nos guie nesse imenso labirinto da vida matrimonial: a pureza de costumes e o desejo permanente de ser feliz.

Com êsses elementos como farol, fiquem cientes os jovens casais, e os velhos também, poderemos adquirir o máximo de probabilidades na conquista definitiva da felicidade de nossos lares. Antes de tudo devemos ter uma opinião firme e assentada e um ponto de vista inabalável: a harmonia entre marido e mulher deverá ser a mais completa possível, evitando-se todos os pequenos incidentes de cada momento, incidentes imprevisíveis e que, portanto, se originam independentemente de nossas vontades.

Uma palavra, um gesto, um olhar, uma resolução, uma simples conversa, qualquer fato o mais inexpressivo, poderá dar lugar a uma divergência que possa causar aborrecimentos e contrariedades, ocorrência que deverá ser sempre evitada, pela boa-vontade e decisão firme do casal. Assim, uma regra fundamental da vida dos casais que desejam manter a tranqüilidade de seu lar, será ter sempre a idéia firme de evitar divergências, rusgas e discussões, cedendo tôda a vez que a conversa tender para êsse caminho errado. Os jovens casais, principalmente, que não estão ainda traquejados nos embates das lidas domésticas, êsses deverão ter o maior cuidado na observância desta primeira regra do bem viver conjugal.

Como conseqüência natural dessa atitude básica da vida do casal, surge um segundo princípio, que deverá rigorosamente ser observado: o da maior cordialidade e boa educação dos casais.

Parecendo ser um fato inerente ao amor e amizade dos cônjuges, a cordialidade e os rigores da boa educação devem sempre estar presentes no pensamento e nos corações dos mesmos, porque o desenrolar da existência doméstica é tão complexo e cheio de imprevistos e os trabalhos pela manutenção e progressos da vida são de tal forma intensos e árduos que o mais perfeito equilíbrio nervoso é exigido dos cônjuges, a fim de que seja mantido, efetivamente, êsse bem-estar, cordialidade e alegria que representam o firme alicerce da ventura do lar.

Vai-se vendo, pouco a pouco, no desenvolvimento normal da vida dos casais, o encadeamento lógico dos fatos e atitudes que constituem um verdadeiro código espontâneo e natural da existência feliz do matrimônio, código não escrito nos seus capítulos e parágrafos, porém vivido e sentido na prática real da vida conjugal e nos corações bem formados dos que almejam a sua felicidade.

O DIARIO CARIOCA há 30 anos

17 de maio de 1933

- *O general Valdomiro Lima, interventor federal em São Paulo, devolvia ao general Miguel Costa as vantagens que tirara anteriormente.*
- *O ministro da Fazenda, sr. Osvaldo Aranha, concedia crédito necessário para o estudo do saneamento da Baixada Fluminense.*
- *O presidente Roosevelt dirigia uma mensagem a todos os países do mundo, em que concitava a redução dos armamentos.*
- *O presidente da Nicarágua decretava o estado de sítio, em virtude da campanha subversiva desenvolvida pelos partidos políticos.*
- *Os círculos políticos europeus consideravam a semana decisiva para os destinos do Velho Mundo, que vê no fracasso da Conferência do Desarmamento o anúncio terrível de uma nova guerra mundial.*
- *O govêrno boliviano desmentia, categòricamente, a notícia de que o general Hans Kundt, instrutor chefe do Exército, havia fugido.*
- *O sr. Ataliba Leonel, falando à imprensa em São Paulo declarou que a anistia seria recebida com simpatia pelos exilados políticos.*
- *Chegava a Lima o sr. Alfonso Lopez, delegado colombiano, a fim de tratar com o govêrno do Peru uma solução pacífica para o conflito de Letícia.*

EFEMÉRIDES

1811 — Nasce, em Minas Gerais, o engenheiro Cristiano Otoni.
1842 — Inicia-se a Revolução Liberal de Sorocaba.
1896 — Morre, no Rio de Janeiro, o engenheiro Cristiano Otoni.
1903 — Morre, no Rio de Janeiro, o poeta Valentim Magalhães, um dos fundadores da Academia Brasileira de Letras.

O carioca reclama

RUAS DESCALÇAS — Abandonadas pelo Estado da GB encontram-se sem calçamento, sem esgotos e rêde dágua os seguintes logradouros: João Alves, Oliveira Braga, ambas no Realengo e Carnaúba, no Bairro de Senador Camará.

•

SEM NADA — A Rua Piruípe, no Bairro de São Luís, em Realengo, também figura no rol das «malamadas». Não possui rêde de água, de esgotos e nem de luz.

•

MAIS ÁGUA — Enquanto as ruas crescem a água diminui. É o caso das Ruas Carnaúba, Tamboril, Ubatã, Hugo Barreto, Conde Pais Leme, Marechal Benedito Nascimento, Coronel Azevedo, Gerivá, Dr. Augusto Figueiredo e Ricardo Piler.

•

LIMPEZA NO RIO — O rio que passa pela Avenida José Martí, em Realengo, está exalando mau cheiro, razão pela qual os moradores daquela artéria pedem uma limpeza geral no citado curso dágua.

•

SINFONIA INACABADA — Moradores da Rua Tremembé, na Ilha do Governador, pedem a conclusão das inacabadas obras daquele logradouro público.

•

DESLEIXO — Moradores da Rua Leopoldo Bulhões, trecho compreendido entre os números 207 e 309, queixam-se do desleixo do Departamento de Esgotos da cidade que se esqueceu de limpar os ralos daquela artéria. E pedem, ainda, um melhor policiamento do Bairro (Benfica).

•

CAPA ASFÁLTICA — Em virtude de seus calçamentos (paralelepípedos) encontrarem-se bastante avariados, torna-se necessário a colocação de uma camada de asfalto nos seguintes logradouros da cidade: São Luís Gonzaga, Bela, Almério de Moura, Lino Teixeira, Dois de Maio, Lins Vasconcelos, Cabuçu, Senador Alencar e Teixeira de Castro (próximo do Conjunto Residencial do IAPETC).

•

GINASIO — O Bairro Operário do Caju está se ressentindo da criação de um ginásio estadual, diurno e noturno.

•

QUEIXAS E RECLAMAÇÕES — Tels.: 23-3239 e 23-5982.

Conquista do espaço e o homem na Terra

PHILIP BEN

HUSTSVILLE, EUA — Werner von Braun, famoso especialista em foguetes, declara que o lançamento de um astronauta norte-americano em órbita prolongada é um dos mais importantes passos para a ida do homem à Lua, pois a experiência visa a solucionar uma série de importantes fatores que dificultam a viagem.

«A conquista do espaço — diz o cientista — não é, como muitas pessoas pensam, uma aventura que custa imensos esforços e recursos financeiros que deveriam ser empregados para eliminar os obstáculos mais prementes ao aperfeiçoamento da vida do homem na Terra. O progresso humano depende muito da curiosidade científica e de seus resultados que, não raramente, resolvem, de uma só vez, muitos dos maiores problemas das nossas sociedades.»

OUTRA PERSPECTIVA

Referindo-se ao aspecto prático das viagens ao espaço, von Braun explica que "a exploração da Lua, por exemplo, significará a primeira oportunidade humana para compreender os fenômenos naturais do universo. Tal familiarização se traduziria objetivamente no maior contrôle sôbre a meteorologia terrestre, sôbre a química e a matemática aplicada, a metalurgia e inúmeros setores científicos diretamente ligados ao bem-estar da sociedade moderna".

"Existem três possibilidades para se chegar à Lua — afirmou von Braun após ter explicado que os seus esforços em desenvolver foguetes para êsse fim iniciaram na Alemanha em 1930.

Cogita-se, em primeiro lugar, de um vôo direto ao satélite. O inconveniente é que o processo exigiria foguetes muito mais potentes do que aquêles que podemos ter esperanças de criar no futuro próximo.

Há a alternativa de uma viagem à Lua em uma cápsula que partiria do veículo principal que por sua vez, permaneceria em órbita em volta do satélite. A terceira técnica consistiria em lançar uma cápsula semelhante da astronave principal que permaneceria girando em tôrno da Terra.

SISTEMA SOVIÉTICO

Não tenho dúvidas de que os russos concorrem com os Estados Unidos pela conquista da Lua recorrendo aos mesmos processos. Dentro da alta tecnologia de foguetes, nem norte-americanos nem soviéticos poderão recorrer a sistemas revolucionários, mesmo levando-se em conta a superioridade russa no emprêgo de combustíveis mais eficientes.

Von Braun informou recentemente ao Congresso estadunidense que o primeiro vôo interplanetário será realizado em foguete tipo Saturno V, em 1967. Frisou porém, que o sucesso do vôo não significará a imediata tentativa de uma excursão à Lua. Sôbre êsse ponto Von Braun esclarece que cuidou de fazer essa ressalva ao Congresso porque "a criação de um veículo adequado não significa que desapareçam os problemas para colocá-lo em órbita ou de uma alunagem".

"Além disso, a chegada ao satélite seria antecipada de vários lançamentos de equipamentos e víveres para os primeiros exploradores. Essa tarefa em si representa inúmeros obstáculos de ordem técnica que estão ainda esperando solução satisfatória.

QUEM CHEGARÁ PRIMEIRO

Quanto à pespectiva de que os Estados Unidos percam para a União Soviética a corrida interplanetária, von Braun declara: "No que se refere a uma viagem à Lua, os Estados Unidos têm uma possibilidade de competir com os russos porque a superioridade soviética está baseada em têrmos de potência dos foguetes. A fôrça bruta de suas máquinas obtida com combustíveis muito poderosos, explica a sua capacidade de colocar em órbita satélites artificiais de pêso considerável. Entretanto, uma viagem à Lua exigirá a utilização de incontáveis instrumentos de absoluta precisão que têm de funcionar com rigorosa perfeição dentro do veículo e nas estações terrestres que controlam a operação. Quanto a êsse aspecto, que depende do desenvolvimento das indústrias eletrônica, metalúrgica e inúmeras outras, o progresso norte-americano é muitas vêzes superior ao dos soviéticos. É tudo uma questão de um ter uma parte necessária ao projeto, que o outro não tem. O lado que conseguir complementar primeiro a sua lacuna de conhecimentos e meios poderá pousar primeiro na Lua".

DR. NELSON SCHUSTOF
CLÍNICA DE SENHORAS
Rua Hilário de Gouveia, 66 - S/1.205 - Tel. 37-0462

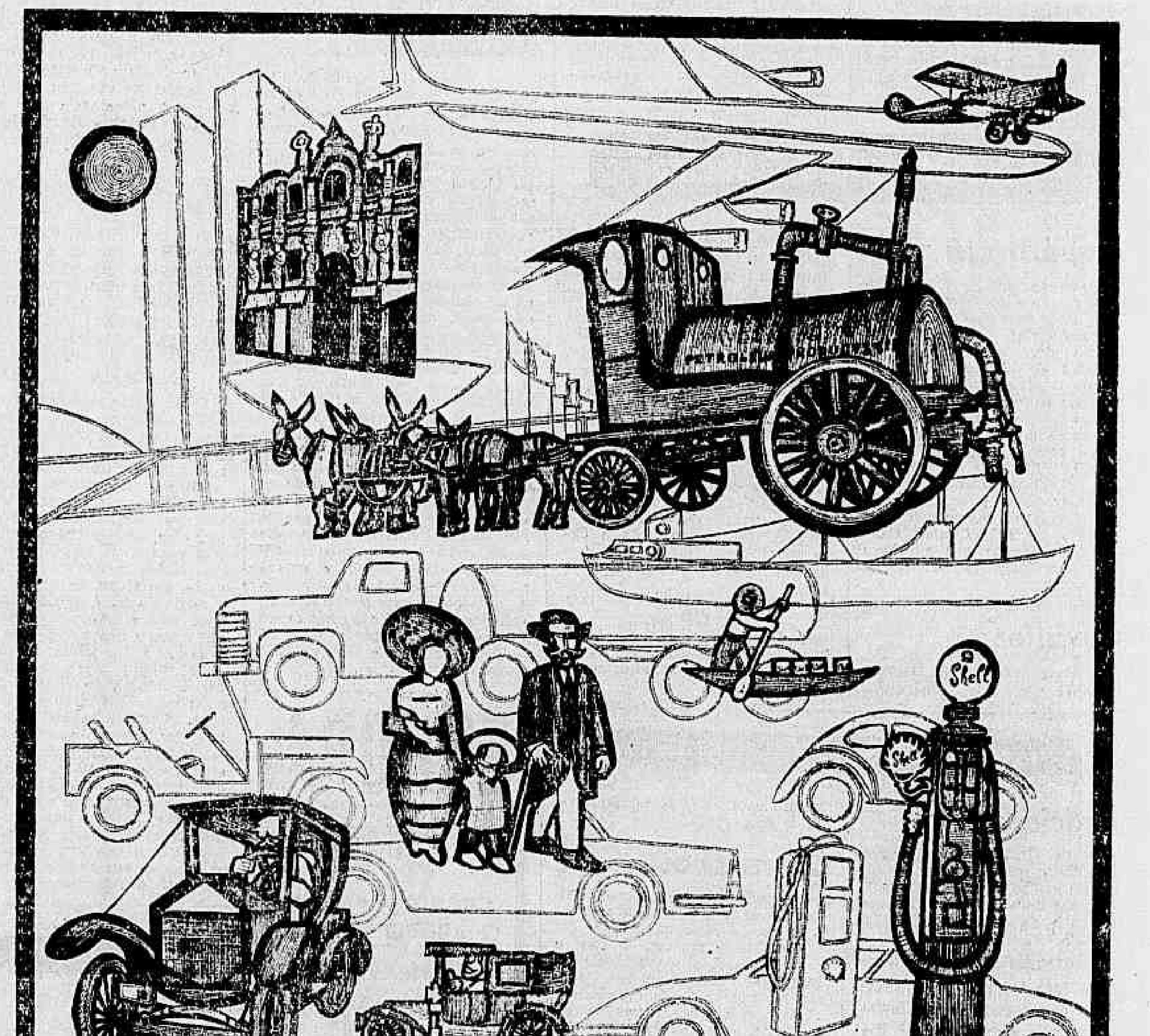
(painel do artista brasileiro Poty alusivo ao cinqüentenário da Shell no Brasil)

50 ANOS NA PAISAGEM BRASILEIRA

Há 50 anos a SHELL integra a paisagem do Brasil. Operando nos vários campos em que a presença do petróleo e seus derivados se faz essencial, a marca SHELL é hoje um marco do progresso do País, um empreendimento sintonizado com o desenvolvimento nacional. O que multiplica as alegrias dêste cinqüentenário. O cinqüentenário brasileiro da SHELL.

VOCÊ PODE CONFIAR NA SHELL
MEIO SÉCULO DE EXPERIÊNCIA E BONS SERVIÇOS NO BRASIL

DIARIO CARIOCA
Fundado [illegible]
Propriedade da S. A. DIARIO CARIOCA
Sede: Av. Rio Branco 25 Sobreloja
Diretor-Presidente: DANTON JOBIM
Diretor Tesoureiro: ULYSSES MARINHO
Diretor Comercial: ZELIO VALVERDE

Presidência	43-6465
Gerência	43-3014
Secretaria	43-5339
Chefia de Redação	43-5574
Chefia de Informações	43-3991
Administração	23-4437 e 23-4644
Publicidade	23-4976
Revisão	43-3991
Esporte	23-4474
Polícia	23-3239 e 23-5982
Circulação	23-4662
Oficinas	43-4609

Brasília: Redação do DC-BRASILIA Av. W-3 Quadra 4 – Sobreloja – [illegible] Plano Pilôto
São Paulo: Barão de Paranapiacaba [illegible] andar grupo 74 – Telefones 32-5841 e 35-6297
Belo Horizonte: Avenida Afonso Pena 74 [illegible] andar sala [illegible] – telefone [illegible]
Niterói: Av. Amaral Peixoto [illegible] – telefones [illegible]
Pôrto Alegre: Rua Caldas Junior 124 [illegible] andar [illegible] – Tel. [illegible]

ASSINATURAS
Semestre Cr$ [illegible]
Ano Cr$ [illegible]
Outros países:
Semestre Cr$ [illegible]
Preço do exemplar:
Dias úteis Cr$ [illegible]
Domingos Cr$ [illegible]

Carta do Leitor

Engenho Velho pede outra escola primária

MANUEL de Almeida Corsino, morador do Engenho Velho, pleiteia em carta ao DC a construção de uma escola pública primária nos fundos do Ginásio "Orsina da Fonseca", naquele bairro.

— "A população escolar em crescimento — na região próxima ao Largo da Segunda-feira, escreve o leitor, está a exigir, de imediato a construção de uma nova escola primária.

NAO SUPORTAM MAIS

As escolas "Melo Matos" e "Bezerra de Meneses", — prossegue — as mais próximas do trecho considerado, não poderão suportar a nova procura de matrículas. Ocorreu — continua o sr. Manuel Corsino — a circunstância de se encontrar o prédio da Escola "Bezerra de Meneses" em condições de irrecuperabilidade por seu exíguo terreno e edificação muito antiga.

Enquanto isso nos terrenos do Ginásio "Orsina da Fonseca", na Rua São Francisco Xavier, tenta-se prosseguir uma construção do estilo brasílico — existindo nos fundos uma área de mais de 10 metros x 40 metros capaz de suportar um prédio de dez salas para uma escola primária, sôbre pilotis.

Assim — finaliza o leitor de Engenho Velho, — a escola é uma necessidade, o terreno existe e o bairro ficará agradecido e bem servido com as devidas providências."

Clínica de Hipertensão Arterial
CARDIOLOGIA
Drs. E. ARGUELLES SOUZA e VIVEKANANDA PONTES
Consultas com hora marcada
RUA HILARIO GOUVEIA 66 — S/ 1.205 — Tel.: 36-4640

CL é o governador que mais onerou Estado

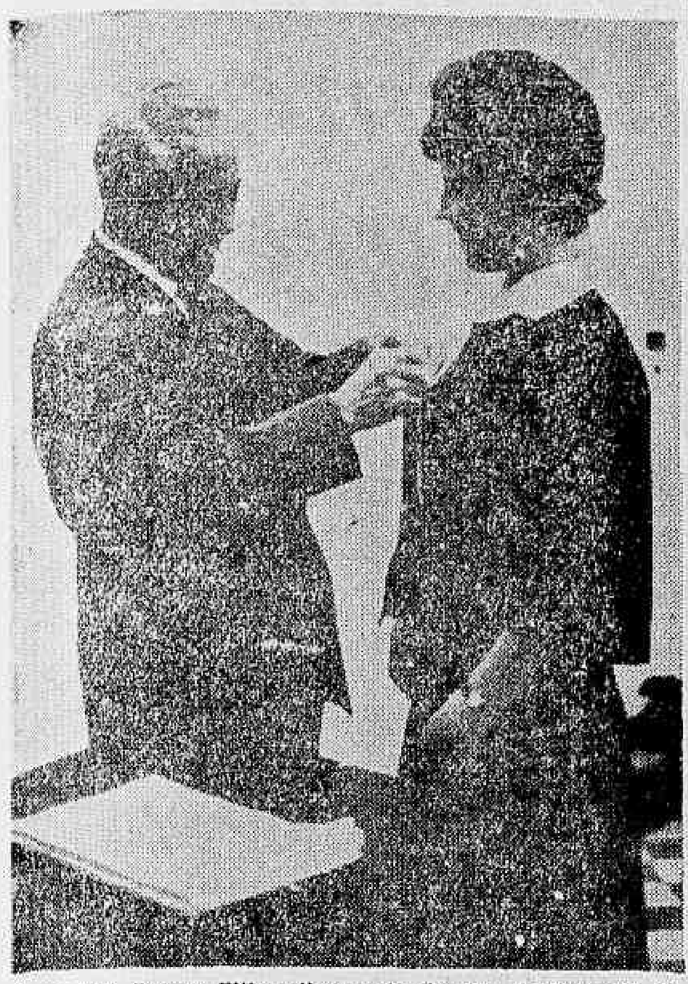

O sr. João Duarte Filho, diretor do Serviço Assistencial da CTC, quando colocava o escudo daquêle órgão na lapela da trocadora Ariomar de Pereira

Môças-trocadoras começam a trabalhar amanhã: posse

As sessenta e duas môças-trocadoras selecionadas pela Companhia de Transportes Coletivos do Estado da Guanabara, para trabalharem nos ônibus elétricos, assinaram, ontem, na presença do diretor daquêle órgão, coronel Américo Fontenele, o seu contrato experimental, de três meses, com o Estado, a fim de, amanhã mesmo, começarem a funcionar nas novas linhas de «troleys» que o governador Carlos Lacerda inaugurará, hoje à tarde, para os circuitos da Zona Sul.

Durante a solenidade de ontem, as novas trocadoras receberam das mãos do diretor-financeiro da Companhia de Transportes Coletivos, sr. Oto Lima, o pagamento correspondente à última semana de treinamento, ou seja, a quantia de Cr$ 3.500, cada. O coronel Fontenele foi portador de uma mensagem do Govêrno do Estado para as novas funcionárias, saudando-as e colocando em suas lapelas os escudos da CTC.

COMO FUNCIONARÃO

A partir de amanhã as sessenta e duas trocadoras estarão funcionando nas novas linhas para a Zona Sul — Leme-Leblon, Circular Externa e Circular Interna — fazendo jus, segundo o contrato que assinaram com a CTC, ao salário de Cr$ 29.500, que, diante das autoridades presentes ao ato solene de sua incorporação aos quadros do Estado, declararam "ser razoàvelmente compensatório".

As môças-trocadoras trabalharão em cêrca de 20 ônibus elétricos, funcionando em duas escalas diárias. Das sessenta e duas trocadoras, 57 serão diàriamente escaladas e cinco ficarão de reserva, a fim de cobrir as possíveis faltas ao serviço.

PROGRAMA

Hoje haverá uma série de solenidades com que as môças-trocadoras pretendem comemorar o seu ingresso no serviço público estadual.

Para às 16 horas está prevista a realização de uma missa votiva na Igreja Nossa Senhora do Rosário, com sermão do Frei Lucas Neves e a presença do governador Carlos Lacerda. Às 17 horas a sra. Carlos Lacerda e demais convidados embarcarão no primeiro ônibus elétrico servido por uma môça-trocadora, dirigindo-se para a Praça Santos Dumont. Às 18 horas, finalmente, o governador inaugurará as seguintes linhas de ônibus elétricos: Linha 11, Gávea-Almirante Barroso (10 viaturas); Linha 14 Leme-Leblon (6 viaturas); Linha 15, Circular Externa (8 viaturas) e Linha Circular Interna (6 viaturas).

Nomeações de CL não param

Mais nomeações no Estado. Ontem o governador assinou as seguintes nomeações. Alberto Gonçalves de Araújo, diretor de Divisão da Superintendência do Sistema Penitenciário; Ocíela Martinele, de diretor do Departamento de Administração (decreto com validade de 24-12-62); José Arnaldo Guedes Barreiros, Fernando Vasconcelos Cavalcanti, respectivamente de diretor e assessor do Corpo Marítimo; para as funções gratificadas, foram nomeados Herculano Maciel, Aristides Conceição, Water Ferreira da Rocha, Floriano Ferreira de Vasconcelos, Francisco de Oliveira Lopes, Roberto de Sousa, Otávio Martins, José Pereira Bastos Antônio Alves Carneiro, Heitor da Silva Júnior, José Cerveira Ambrósio, Lourenço Antônio de Castilho Filho, Sebastião de Sousa Santos, João Bonfim, Maria Teresa de Barros Vidigal, Mercedes Tacon Ulha, Wilson Oacy! Bedstein, Luís de Sousa Rosário, todos no Corpo Marítimo de Salvamento; Ivan Jacob, Juraci Mota, Cacilda Lopes de Rezende para funções gratificadas na Secretaria de Segurança.

Becaud veio calmo racionando "volts"

Aparentando muita tranqüilidade o cantor e compositor francês, Gilbert Bécaud, que se encontra no Brasil já há vários dias, tendo, inclusive, se apresentado para o público paulista, concedeu uma entrevista coletiva ontem, no Copacabana Palace, onde se encontra hospedado e onde deverá atuar durante três dias, a começar amanhã, indo até domingo, quando estará cantando em vesperal às 17 horas.

A estréia do famoso cantor francês, que é conhecido como "Monsieur 100 mil volts", devido a agilidade de seus movimentos quando está no palco, será amanhã com renda revertendo em benefício de várias instituições de caridade.

LAMENTA NÃO VER PELÉ

Respondendo a perguntas, que lhe foram formuladas, o artista disse que esta é a segunda vez que vem ao Brasil e ao Rio de Janeiro, tendo estranhado um pouco a cidade que considera bastante mudada, embora tenha afirmado que pouco tem saído do hotel porque o mar de Copacabana impede, com seu ruído, o seu sono, à noite, e, de dia, gosta de ficar apreciando a vista do seu apartamento.

Lamentou que a coincidência de Pelé ter viajado com a delegação para a Europa, justamente quando êle vinha ao Brasil, o tenha impossibilitado de conhecê-lo ainda desta vez, o que muito gostaria, pois nunca viu "o rei" jogar, mas sempre ouviu falar muito dêle.

Bécaud revelou, também, que pretende comparecer a uma macumba, amanhã, possivelmente no conhecido "terreiro do Nilo", no Leblon, pois está bastante interessado no ritual negro praticado no Brasil, que já conhece de nome desde Paris. Aliás, já em São Paulo estêve em um terreiro, porém, não gostou.

Falando sôbre os cantores da "bossa-nova" disse que não considera um melhor do que o outro, embora tenha preferência por Peri Ribeiro. Na ocasião, da entrevista, foi convidado a comparecer ao restaurante "Au Bom Gourmet" onde irá assistir a uma exibição de estréia, o que aceitou, com satisfação, dizendo que irá sòmente acompanhado com seu amigo e parceiro de composição, o pianista Raimond Bemon, sem publicidade, a fim de poder apreciar devidamente o espetáculo.

Becaud racionado

"Monsieur 100 mil volts" — Gilbert Becaud — permaneceu tôda a entrevista em estado de racionamento: muito tranqüilo

Nôvo membro na SUSEME

O governador Carlos Lacerda nomeou ontem o médico José Augusto de Oliveira, chefe de cirurgia do Hospital Miguel Couto para o cargo de membro da Junta de Contrôle da SUSEME.

O nôvo membro da SUSEME é antigo cirurgião do Miguel Couto e já ocupou inúmeros cargos de direção no Estado.

Repelidos insultos ao Tribunal de Contas

O Relatório do ministro João Lira Filho, do Tribunal de Contas, sôbre as contas do sr. Carlos Lacerda, revelou que o atual govêrno está sendo aquêle que mais onerou o Erário público com nomeações, aumentando de um têrço a despesa com os assalariados, que era de 500 milhões e passou para bilhão e meio, declarou, ontem, na Assembléia Legislativa, o deputado Gama Filho, justificando assim os insultos dirigidos pelo governador àquela Côrte.

Em seu Relatório, o ministro Lira Filho informa que essas admissões em massa de assalariados atenderam mais ao interêsse de quem as fêz do que ao interêsse público, conceituando com isso o caráter de puro favoritismo de tais nomeações, disse o deputado Gama Filho para frisar que o ministro, com isso, se fêz alvo das ofensas do sr. Carlos Lacerda.

CONTRA A CONSTITUIÇÃO

O deputado Gama Filho ocupará a tribuna da Assembléia para falar sôbre o ofício ofensivo do governador àquele ministro e, por extensão, ao Tribunal de Contas. Destacou para o repórter uma parte do relatório onde o sr. João Lira Filho afirma que o Tribunal desconhece o que se passa nas emprêsas de serviços públicos do Estado porque o govêrno não cumpre a Constituição.

SEMANA-INGLÊSA DE BARBEIROS

O deputado da UDN, sr. Mauro Magalhães, apresentou projeto de lei determinando, entre outras providências que os salões de barbeiros e cabeleireiros que funcionam no centro urbano da cidade encerrem suas atividades aos sábados, às 12 horas, reabrindo na segunda-feira às 8 horas. A área considerada centro urbano é compreendida pelo Aeroporto, Castelo, Lapa, Praça Tiradentes, Praça Mauá e Praça Quinze.

OUTROS ASSUNTOS

O sr. Sinval Palmeira falou sôbre a prisão dos sargentos, considerando-a um desrespeito constitucional. O sr. Amaral Peixoto disse que a reunião dos militares era subversiva. O sr. Carvalho Neto apresentou voto de congratulações aos Estados Unidos pelo vôo do cosmonauta Gordon Cooper. O sr. Paulo Areal falou sôbre ofício da Cocea, cancelando locações nos mercados N. S. da Ajuda e outros. Pediu que o assunto fôsse reestudado. O Expediente, o requerimento do deputado Gomes Talarico, foi dedicado à Semana da Enfermagem. O sr. Saldanha Coelho apresentou projeto de lei isentando do impôsto de transmissão de

(Conclui na [illegible] página)

SURSAN não quer Banana Podre: parou

Vão ser paralisadas as obras de canalização do Rio Banana Pôdre, bem como as canalizações do mesmo, pois a SURSAN, à pedido da firma que estava realizando essas obras, rescindiu o contrato das obras firmado em 27 de novembro de 1962.

No Têrmo de Resclsão, publicado no Diário Oficial de ontem, páginas 11.408 e 11.408, no artigo primeiro, diz: "Fica rescindido em todos os seus têrmos o contrato assinado em 27 de novembro de 1962, entre o Estado e a contratante, renunciando a contratante (URBS) por si ou eventuais sucessores a qualquer indenização ou pagamento, e, qual reivindicação, referente ao contrato ora rescindido".

No artigo segundo, o Estado devolverá à contratante a caução de 235 mil cruzeiros em apólices.

Acidente no Guandu apressa sêca total

Nôvo acidente numa das adutoras que distribuem água para a Guanabara, desta vez na de Guandu, na altura de Marechal Hermes, agravou ainda mais a situação do abastecimento da cidade, apesar das promessas do sr. Veiga Brito, diretor do Departamento de Águas, que previu a normalização para esta semana.

O vazamento verificado ocorreu há três dias, numa das juntas da referida adutora, provocando a interrupção do fornecimento através dessa rêde, o que corresponde, segundo o DA, a 30 por cento do total destinado à cidade, atingindo assim, em conseqüência de outros defeitos ainda não reparados, a mais de metade dêste total.

REPAROS

A fim de consertar o defeito da adutora do Guandu, foi necessária a interrupção da carga, pois a tendência de seu vazamento é para a ruptura da tubulação, causando, assim, a paralisação total do abastecimento durante alguns meses.

A conclusão dos reparos havia sido prevista ontem, apesar do sr. Veiga Brito estar ciente da demora com que estão se processando os trabalhos, iniciados com o esvaziamento da adutora, seguido da soldagem e cintagem da tubulação.

Segundo o DA, o vazamento da adutora do Guandu prejudicou apenas o abastecimento de água da Zona Sul e da cidade, assim como o de Campo Grande, Santa Cruz, Bangu e Meier.

No entanto, a escassez de água está sendo reclamada pelos moradores de inúmeras ruas, notadamente da General Caldwell, Riachuelo, Lavradio, Bom Pactor, Rodrigo Silva, Laranjeiras e Desembargador Isidro.

UME não compactua com política de Lacerda

O presidente da União Metropolitana dos Estudantes, sr. Osires de Azevedo, concedeu entrevista coletiva, ontem, à imprensa carioca para afirmar que o prédio do patrimônio do Estado, localizado na Rua Visconde de Maranguape n.º 26, e doado pelo governador Carlos Lacerda à UME, não obriga êste órgão a comparecer com os pensamentos políticos do chefe do Executivo da Guanabara, e nem se trata de um agradecimento de CL para com a posição "independente" da entidade estudantil.

Revelou, mesmo, o presidente da UME que pela Constituição do Estado o governador não tem o direito de fazer doação de próprios do Estado, a quem quer que seja; porém já foi acertado que o sr. Carlos Lacerda enviaria uma mensagem à Assembléia Legislativa, pedindo àquela Casa a aprovação do "presente" dado à União Metropolitana. O prédio, segundo Osires tem seis andares com 30 apartamentos de quarto e sala separados, e servirá para dar abrigo a estudantes universitários.

PARTE DO PEDIDO

"Tal doação — disse Osires — faz parte de uma série de pedidos que foi feita ao governador, por nossa administração, em março, constando também entre êles à cessão de uma outra casa que pudesse servir de nova sede. Achamos, portanto, que o chefe do Executivo carioca nos ateudeu até em pequena parcela".

Falando sôbre o pensamento político da entidade o estudante Osires afirmou que a UME se coloca numa situação de independência com qualquer grupo seja êle de direita ou de esquerda: daí a divergência nossa para com a UNE.

Disse, ainda, o presidente da UME que o órgão por êle dirigido considera o manifesto dos sargentos muito radicalizante em relação às pretensões reformistas institucionais, que só poderão ser conseguidas aos poucos e dentro de um clima de tranqüilidade. Acrescentou Osires afirmando estar de acôrdo com a pretendida emenda constitucional para a realização da Reforma Agrária.

Concluindo Osires de Azevedo frisou que a UME não tem nenhum compromisso com o sr. Carlos Lacerda mesmo por achá-lo, no ponto-de-vista político, tão radical quanto o manifesto dos sargentos, diferindo dêste sòmente pela natureza do seu extremismo.

Experiência ameaçada:

Dispositivo protege camundonga de rapto

A camundonga "Guanabara", que participará da primeira experiência interplanetária brasileira de grande vulto, no próximo mês, está ameaçada de ser raptada do Instituto de Manguinhos por um desconhecido, o qual têrça-feira, última, advertiu o sr. Sales Lemos, presidente da Sociedade Interplanetária do Rio de Janeiro, que não permitirá de "maneira alguma" o lançamento do foguete com a ratinha em sua cápsula.

Para que a promessa do raptor não se concretize, tôdas as medidas de segurança já foram tomadas: "Guanabara" está sendo vigiada 24 horas por dia por pessoas de confiança do sr. Edgar Seabra, diretor do Serviço Segurança da SIRJA. Ao mesmo tempo foi conseguido da Marinha uma escolta especial para proteger o carro em que será transportada a camundonga, desde o Instituto de Manguinhos até o local da experiência.

REAÇÃO

O primeiro orgão a protestar contra a utilização da camundonga "Guanabara" na prova interplanetária da SIRJA foi a SUIPA, que afirma ser crime "expôr o animal a um possível e quase certo sacrifício". Por isso, está empenhada em organizar uma forte campanha contrária a experiência do próximo mês.

Respondendo à entidade, o presidente da SIRJA declarou que de forma alguma "êsse passo para o progresso brasileiro será impedido, e ninguém poderá desmoralizar minha sociedade que é um órgão autônomo criado com objetivos de pesquisas científicas, sendo ainda lamentável que se queira causar uma situação contrária simplesmente por considerar rato como animal doméstico".

Administração de Sta. Cruz aniversariou

Várias solenidades marcaram ontem o trancurso do primeiro aniversário de atividades da Administração Regional de Santa Cruz, inclusive uma missa solene, exposição de trabalhos escolares para o Dia das Mães, e entrega de um troféu ao vencedor do I Campeonato Intercolegial de Desportos.

Na mesma ocasião foram inaugurados vários melhoramentos introduzidos naquele bairro, entre os quais as do gabinete dentário da Escola José de Melo e das obras de reforma e "play-ground" da Praça Dom Romualdo. A missa solene foi realizada na Matriz de Nossa Senhora da Conceição, com côro dos alunos do Colégio [illegible]

Fôrça de Transporte da Marinha

Nasceu nas Operações Anfíbias da 2a. Guerra

(Primeira de uma série de três reportagens)

A Fôrça de Transporte da Marinha, comandada pelo contra-almirante Dario Camilo Monteiro, foi criada em 1956 como Fôrça Naval independente, e teve seu princípio real durante à Segunda Guerra Mundial, ocasião em que constatou-se a possibilidade de realização, pela Marinha, de desembarques, à viva fôrça, em praias hostis, com o propósito de conquistar posições favoráveis para as mais diversas finalidades estratégicas, que passaram para a História com o nome de «Operações Anfíbias».

Em decorrência, procurou a Marinha do Brasil, désde o fim do último conflito mundial ampliar seus conhecimentos a respeito da nova tática, provendo-se dos meios necessários para manter um mínimo de adestramento nésse tipo peculiar de operação. Em 1954, a Marinha adquiria, em estaleiros japoneses, os navios «Custódio de Melo» e «Ari Parreiras», que atendem necessidades específicas de realizações de adestramento anfíbio e de transporte militar, tanto de pessoal como de carga.

COMPLEMENTO À CABOTAGEM

Logo que foram recebidos êstes transportes, a Marinha, para suprir a deficiência, na época quase calamitosa, do serviço de cabotagem nacional, colocou-os à disposição da Presidência da República, para atender à crise de transporte, mantendo o abastecimento dos portos brasileiros, principalmente no que se referia a gêneros de primeira necessidade.

Em vista a essa missão subsidiária, até que a cabotagem nacional seja capaz de, efetivamente, atender às necessidades prementes de transporte marítimo da nossa população, foi criado, em 1955, o Serviço de Transporte Marítimo da Marinha.

O nôvo serviço tinha por finalidade atender aos encargos de natureza comercial, assumidos pela Marinha perante à Nação, ficando diretamente subordinado ao chefe do Gabinete do ministro da Marinha.

ATÉ 1956

O Serviço de Transporte Marítimo da Marinha existiu até fevereiro de 1956 quando, face à previsão de chegada de dois novos navios, a complexidade dos seus serviços e a necessidade de uma perfeita coordenação com as demais Fôrças Navais, para o cumprimento das missões militares, foi criada a Fôrça de Transporte da Marinha.

Daí por diante, a Fôrça procurou acompanhar a expansão econômica do país, colocando-se à altura da missão comercial que lhe era confiada, como contribuição ao progresso efetivo da Nação.

MAIS DOIS

Incorporados à Fôrça de Transporte os navios-tanques «Rijo» e «Raza», a Marinha passou a prestar, também, sua colaboração ao desenvolvimento e escoamento necessários da indústria petrolífera, consolidando ainda mais a missão da Petrobrás.

Rota do progresso

O contra-almirante Dario Camilo Monteiro quando prestava esclarecimentos sôbre as novas rotas seguidas pelos navios da Fôrça de Transporte da Marinha no cumprimento de sua parcela no progresso econômico do país

Operando com navios de transporte, escolhidos nos seus mínimos detalhes para atender as necessidades do seu serviço, tanto no peculiar militar como na ajuda à cabotagem, a Fôrça de Transporte da Marinha cumpre sua parcela no progresso econômico do Brasil, que é parte das diversas funções de órgãos das Fôrças Armadas.

O alcance dêsses serviços, a cargo das Três Armas, poucos conhecem, mesmo quando beneficiados por êles, principalmente no caso da Fôrça de Transporte da Marinha, que pouco divulga essas atribuições subsidiárias. Amanhã trataremos das caractaerísticas dessas funções secundárias, mas que são parte integrante da Fôrça.

Balbino discursa em Genebra:

GATT favorece desenvolvidos com o prejuízo dos subdesenvolvidos

No discurso que ontem fêz no plenário da Reunião Ministerial do GATT, definiu o ministro Balbino a posição do Brasil, evidenciando o tratamento discriminatório que é impôsto aos países subdesenvolvidos pelos princípios e critérios adotados pelo Acôrdo Geral de Tarifas e Comércio, embora enunciados sob a égide de promover a igualdade de oportunidades. Criticou o chefe da delegação do Brasil o não cumprimento das recomendações feitas em oportunidades anteriores pelos países subdesenvolvidos, visando a possibilitar uma melhoria no desenvolvimento de seu comércio internacional, tendo se congratulado, entretanto, com o espírito reformista que se está criando no organismo, sendo possível uma revisão completa nos critérios para a equalização de impostos alfandegários, adotando-se tarifas que possibilitem equilíbrio no encontro de fôrças por natureza tão diversas.

Citou o ministro Balbino dados colhidos no «Monthly Bulletin os Statistics», da ONU, com elementos relativos aos anos de 1956 a 1961, em que fica demonstrado sem sombra de dúvida o prejuízo sofrido pelos países subdesenvolvidos em decorrência da aplicação dos critérios do GATT, ao mesmo tempo em que ganhos excepcionais são facultados aos países desenvolvidos, que absorveram 22,2 bilhões de dólares dos 30,2 bilhões de dólares de crescimento do comércio mundial no período. Os países do Leste Europeu, por sua vez, ficaram com 5,6 bilhões de dólares do aumento, restando para os subdesenvolvidos apenas 2,7 bilhões.

COMÉRCIO MUNDIAL

Foi objetivo o chefe da delegação brasileira ao alinhar os dados do "Monthly Bulletin of Statistics" em seu discurso, ao afirmar que, "entre 1956 e 1961, o comércio mundial cresceu de .. 102,8 para 133 bilhões de dólares, a uma taxa cumulativa anual, média, de 5,32%. No mesmo período, o comércio das áreas desenvolvidas de livre economia passou de 67,6 para 89,8 bilhões de dólares, acusando uma média anual, cumulativa, de 5,83, enquanto que os das áreas desenvolvidas de economia centralmente planificada elevou-se de 8,5 para 14,1 bilhões de dólares (taxa cumulativa anual de .... 10,71%). Enquanto isso, os países subdesenvolvidos — não obstante os esforços constantes e por vêzes dramáticos para aumentarem o "quantum" de suas exportações — tiveram suas receitas aumentadas apenas de .. 24,9 para 27,6% bilhões de dólares, o que resulta uma taxa cumulativa anual de 2,06%."

RETRAÇÃO

E acentua em seguida o ministro Balbino:

"Concomitantemente, retraíram-se em têrmos relativos as possibilidades de comércio dêsses países no setor primordial de suas exportações — o dos produtos de base. De acôrdo com dados constantes de documento do próprio GATT, entre 1953 a 1960, a ponderação dos produtos primários no comércio mundial cresceu de 33,8%, a participação dos países subdesenvolvidos neste comércio passou de 45,1% a 53,1%, enquanto que a dos subdesenvolvidos, que dêle dependiam fundamentalmente para obter suas receitas cambiais, retrocedeu de .. 54,9% para 46,9%".

E acentuou:

"Perdemos terreno, pois, em têrmos de oportunidades globais de intercâmbio e reduzimos também nossa presença comercial no campo específico das exportações de produtos de base.

Nossas perdas cambiais chegaram a níveis insuportáveis com a incessante deterioração dos têrmos de intercâmbio dos produtos de base, particularmente acentuada no caso dos gêneros tropicais. Simultâneamente, as nações desenvolvidas limitaram, em seus mercados, as nossas oportunidades para exportação dos produtos primários competitivos, agrobatiram nossos mercados tradicionais, ou pelo reservaram as margens de expansão de seu crescimento vegetativo, enrijecendo o próprio conceito de mercado tradicional, a fim de que tal conceito atendesse às conveniências de execução de seus programas de colocação de excedentes agrícolas. Aumentada a participação relativa dos países industriais no comércio de primários, agigantou-se a dependência dos países menos desenvolvidos da exportação dos produtos básicos não competitivos. Foram, no entanto, precisamente êsses produtos os que mais perderam em seu valor aquisitivo no comércio mundial. Enquanto, no período sob análise, o índice geral de preços dos produtos de base baixou de 100 para 93, os produtos tropicais não competitivos regrediram de 100 para 76. E o mais grave e dramático é que êsse índice de preços dos produtos manufaturados [illegible] das [illegible] sua [illegible] a necessidade de [illegible] sujeitas de expandir as importações de bens de equipamentos e satisfazer os compromissos financeiros assumidos no processo de expansão, conjugada com a limitação decorrente da similitude de suas pautas de exportação, levou-as a uma ruinosa competição que apenas beneficiou o consumidor dêsses matérias-primas. É curioso e necessário que êsse próprio benefício é mais aparente do que real, de vez que, a meio prazo, acarreta uma diminuição do emprêgo e das possibilidades de importação de países subdesenvolvidos, e que equivale a uma retração efetiva do comércio mundial. Premidos pela necessidade de importar equipamentos, técnica e serviços indispensáveis a seu desenvolvimento, as nações subdesenvolvidas, entre 1956 e 1961 (*), viram suas importações crescer de 3,78% ao ano, taxa extremamente modesta se comparada [illegible] real de investimento; no mesmo período as exportações se elevavam de apenas 2% ao ano. Como resultado, o saldo negativo no comércio entre países subdesenvolvidos e países desenvolvidos, que no mesmo período foi de 7,1 bilhões de dólares, [illegible] deixou [illegible] déficit anual de mais de um bilhão de dólares.

ESPERANÇA

Lembrou em seguida que em inúmeras oportunidades, naquele mesmo recinto em que falava, os inconvenientes para os subdesenvolvidos dos critérios rígidos do GATT, montados para favorecer os países desenvolvidos, prejudicando os exportadores de produtos primários, para destacar que não mais era possível adiar uma reapreciação geral do problema, usando os elementos positivos até aqui alcançados, utilizando a experiência histórica ali recolhida, num esfôrço profundo para que o exame integrado das possibilidades de cooperação internacional, no campo do comércio, proporcione soluções que a uns facilitem o indispensável para que econômicamente cresçam e socialmente progridam e, a outros, a certeza de que a prosperidade coletiva é o melhor seguro para que continuem a usufruir a prosperidade que já alcançaram.

E finalizou o ministro Balbino:

"A posição do Brasil em face dos temas que instruem a Agenda desta Reunião resulta das observações que acabo de tornar expressas.

Acreditamos, sr. presidente, que os programas de ação previstos nessa Agenda constituirão, se efetivados, um passo adiante no caminho certo da verdadeira harmonização, em âmbito multilateral, dos interêsses dos países altamente industrializados e das nações menos desenvolvidas. Formulamos votos para que as áreas de desacôrdo ali registradas venham a ser reduzidas no curso de nossos trabalhos.

Os resultados dêste encontro ministerial terão, sem dúvida, influência marcante no quadro mais amplo e mais ambicioso da Conferência Internacional de Comércio e Desenvolvimento, para cujo êxito o GATT, mercê de sua experiência histórica e dos propósitos que ora parecem animar seus integrantes, poderá contribuir decisivamente".

Panorama Econômico

Exportar ou pedir

UM extenso relatório contendo os entendimentos havidos entre representantes da iniciativa privada no Brasil e no Chile, foi entregue ao presidente da República. No trabalho, são apontadas várias medidas que poderão ser adotadas para a intensificação do intercâmbio comercial entre os dois países. Foi, inclusive, admitida a possibilidade de vir o Brasil a exportar para o Chile uma série de produtos manufaturados.

Essa foi a notícia divulgada, ontem, em alguns setores. Do relatório e das medidas concretas, nada transpirou. E a opinião pública ficou sem saber o que está pleiteando a chamada iniciativa para iniciar, de uma vez, sua tentativa de colocar os produtos brasileiros num país cujo potencial consumidor poderia proporcionar uma experiência animadora para nossos exportadores.

O mercado mundial, atualmente, é uma arena de lutas onde só podem sobreviver aquêles que se empenham a fundo em conquistar clientes, apresentando produtos de bom acabamento e a preços competitivos, ou prazos convidativos para liquidação dos compromissos assumidos pelos compradores. O Brasil, até hoje, tem trilhado pela ausência ou faz apenas tímidas incursões no panorama do comércio internacional. E quando aparece, maior parte das vêzes depende de incentivo ou de apoio oficial. Embora exista uma Associação Brasileira de Exportadores, parece que êsse órgão dedica-se mais a buscar o amparo do Estado para fazer experiências no exterior do que a lançar-se, desbravando e conquistando, no comércio mundial.

Essa posição acomodada tem um resultado final pouco lisonjeiro: torna a livre emprêsa cada vez menos livre, cada vez mais dependente dos favores oficiais, cada vez mais tutelada do Poder Público. Acabará por transformar, inteiramente, a iniciativa privada em um conceito falso, só para fins publicitários. A independência só de fachada.

Seria ótimo que essa mesma iniciativa privada fizesse menos relatórios ao presidente da República e tomasse mais iniciativas. E que, ao invés de ir pedir favores ao govêrno, apresentasse resultados de seus esforços livres, num país livre.

R. P.

C. S. N. vai mal

Informa-se que é bastante precária a situação financeira da Companhia Siderúrgica Nacional. Os sete meses e meio que passou em regime de contenção de preços estouraram suas previsões orçamentárias. Falasse mesmo em atraso no pagamento dos empregados.

Autos em dificuldades

O sr. Lélio Piza Filho, presidente do Sindicato que congrega a indústria automobilística nacional, informou aos membros da comissão que estuda a existência de desemprêgo, em São Paulo, que as emprêsas automobilísticas já dispensaram cêrca de 5.200 operários e outros 4.000 estão em férias determinadas pela queda de produção. Revelou também que as diretorias das companhias estão reprogramando suas atividades para os próximos meses, de acôrdo com a atual conjuntura.

Petroleiros - gigantes

A Petrobrás informou que está realizando os estudos finais para a aquisição, mediante encomenda aos estaleiros nacionais, de navios-tanques de 40 mil tdw. Êstes barcos, por serem mais econômicos, permitirão à emprêsa fazer suas importações em bases mais compensadoras.

Fabor isenta: impôsto

O govêrno fluminense anunciou, ontem, que concedeu isenção do pagamento de impôsto de exportação, por cinco anos, à Fábrica de Borracha Sintética da Petrobrás.

A providência é o atendimento ao compromisso das autoridades do Estado do Rio que, como estímulo à Fabor, lhe deram o privilégio para que se instalasse no município de Caxias.

Pôrto do Rio: novos aumentos

O Consórcio de Navegação Brasil-Rio da Prata anunciou, ontem, nova majoração a ser aplicada em todos os seus fretes marítimos para o pôrto do Rio de Janeiro. A alta será de 25% a 35%.

O argumento apresentado é o constante congestionamento que se verifica no Rio de Janeiro e o alto custo dos serviços de estiva e outros ligados às atividades das docas.

A medida do Consórcio não é única. Várias outras nações têm aumentado seus fretes para o Rio, sempre usando os mesmos argumentos agora utilizados.

O pôrto do Rio de Janeiro poderá transformar-se, dentro de pouco tempo, num dos mais caros do mundo.

Veículo militar nacional

A Willys Overland do Brasil informou, ontem, que a Comissão de Estudos de Tipos de Viaturas do Exército Brasileiro aprovou, após a realização de uma série de provas em Gericinó e Marambaia, o nôvo veículo "Willys" Militar.

Trata-se da camioneta militar "Jeep", com 3/4 toneladas, com tração nas quatro rodas. Sua cabina e seu tipo foram sugeridos pela Diretoria de Motomecanização do Exército.

Furnas recebe 2 bilhões

A Centrais Elétricas de Furnas vai receber, pròximamente, 2 bilhões de cruzeiros para a complementação de suas obras. Um contrato nesse sentido foi assinado, ontem, entre o Banco Nacional do Desenvolvimento Econômico e Furnas.

Parte do dinheiro se destinará ao estabelecimento da ligação entre Furnas e o sistema elétrico paulista, principalmente na zona de influência da São Paulo Light. O Rio de Janeiro poderá beneficiar-se, indiretamente, dessa extensão, pelo fornecimento dos excedentes de energia da São Paulo Light à Rio Light.

Nôvo tipo de minério

A Cia. Vale do Rio Doce acaba de iniciar a exportação de um nôvo tipo de minério de ferro, denominado "gravel", próprio para alto-forno. O primeiro embarque do produto, no montante de 15.550 toneladas, foi efetuado no navio "Iron-4173", que deixou o pôrto de Vitória rumo ao Sarre, na Alemanha. O carregamento se destina à S/A Arbed, Division de Burbach, que contratou com a Cia. Vale do Rio Doce o fornecimento de 45.000 toneladas, por todo o ano de 1963. A propósito, convém destacar que, no decorrer de 1963, serão exportadas 250 mil toneladas do "gravel" para a Áustria, enquanto a Itália, a partir de 1964, receberá 700.000 toneladas anuais.

Mercados e Cotações

MOEDAS

O mercado ontem funcionou calmo com as seguintes taxas no fechamento:

	Venda	Comp
Dólar papel	727,00	722,00
Paralelo	725,00	720,00
Convênio (URSS)	620,00	600,00
Convênio (Outros)	590,00	570,00
Dólar cheque	—	720,00
Libra papel	2.035,00	2.005,00
Dólar fiscal	—	474,20
Libra	1.739,100	1.680,000
Franco francês	126,852	122,460
Franco belga ..	12,475	12,042
Lira	1,203	0,966
Libra irlandesa	1.654,950	1.596,000
Libra chinesa .	1.739,100	1.680,000
Coroa sueca ..	119,772	115,608
Coroa dinam.	85,757	82,564
Franco suiço ..	143,716	138,780
Coroa noruega	87,079	83,970
Peseta	10,602	9,960
Escudo	22,010	21,000
Schilling	24,335	23,250
Pêso argentino	Nom.	Nom.
Pêso uruguaio .	47,740	40,200
Marco	155,873	150,510
Florim	172,794	166,920

Câmbio Livre

	Venda	Comp
Dólar	620,00	600,00

VALORES

A Bôlsa de Valôres trabalhou, ontem, em condições ativas e acusou negócios regulares nos papéis em evidência. As apólices da União, as estaduais e municipais ficaram sem alteração apreciável. As ações de bancos permaneceram inalteradas. As ações das companhias São Paulo Alpargatas, Mesbla, Mannesmann e Brahma regularam firmes e em alta, com os demais papéis sem condição digna de importância. O índice BV, da Bôlsa foi fixado em 235,1, com alta de 4,1 pontos. Venderam-se, durante os trabalhos 89.878 títulos, na importância de Cr$ 231.559.563,00. Foram vendidas letras de câmbio no valor de Cr$ 130.705.861,80, como se vê abaixo:

Mais cotadas

Brahma, ord.	5.300,00
Brahma, pref.	3.350,00
Mannesmann	6.100,00
Mesbla	4.000,00

MERCADORIAS

Café

Funcionou, ontem, o mercado de café disponível calmo e inalterado com o tipo 7 vigorando ao preço anterior de Cr$ 710,00 por 10 quilos. Não houve vendas sôbre o disponível e o mercado fechou inalterado.

Entradas: 3.455 sacas, sendo .. 2.435 pela estrada de rodagem e 1.020 pela marítima. Embarques: 8.000 sacas para cabotagem. Existência: 443.752. Café despachado para embarques: 183.223 sacas.

Açúcar

O mercado dêste produto regulou, ontem, firme e com os preços em alta significativa.

Entradas: nada. Saídas: nada. Existência: 86.016 sacos.

Algodão

O mercado de algodão em rama regulou ontem fraco e com os preços inalterados.

Entradas: 194 fardos de São Paulo. Saídas: 80. Existência: 7.800 fardos.

Capital & Trabalho

Armadores alarmados apelam ao Congresso

O Sindicato Nacional das Emprêsas de Navegação Marítima dirigiu, ontem, ao Congresso Nacional um memorial, que foi entregue às 16 horas, na Câmara Federal, apresentando esclarecimento e sugestões com o objetivo de evidenciar a necessidade de, no encaminhamento do projeto de lei que trata da concessão de aumento de vencimentos aos servidores civis e militares da União ser cuidadosamente analisada a situação do pessoal das emprêsas de navegação marítima, propondo que para os marítimos seja adotada sistemática específica.

O documento, assinado pelo sr. Paulo Ferraz, presidente do Sindicato Nacional das Emprêsas de Navegação Marítima, ressalta que a situação dos marítimos não fôra colocada nos seus devidos têrmos acentuar-se-á a posição previlegiada que esta classe já hoje desfruta sôbre os demais servidores e trabalhadores do país.

HISTÓRICO

Após fazer um estudo retrospectivo sôbre a situação salarial dos marítimos nos últimos anos, o documento destaca que "releva notar, ainda, que a classe marítima sempre teve, nos últimos anos, os seus níveis salariais continuamente aumentados e em têrmos muito superiores aos índices reais do aumento do custo-de-vida".

Salienta, também, o memorial que "em janeiro de 1963 o Poder Executivo a pretexto de restabelecer a hierarquia salarial na Marinha Mercante, pelo decreto 51.668, fixou novas tabelas salariais e de gratificações para o pessoal das emprêsas de navegação, governamentais, sendo digno de registro, como fato inédito na história do direito brasileiro, que êsse mesmo decreto fixou, também, a obrigatoriedade para as emprêsas particulares (capital privado) de obedecerem àquelas mesmas tabelas".

"No decreto 51.668 — diz o memorial — definiu o Poder Executivo, ainda, que as vantagens salariais então fixadas constituíram antecipação àquelas que o Congresso Nacional viesse oportunamente a estabelecer para os servidores públicos da União, civis e militares, entre os quais estão compreendidos os marítimos pertencentes às emprêsas da União e autarquias federais. Em conseqüência, no artigo 10 d.. Mensagem enviado pelo Poder Executivo ao Congresso Nacional propondo os novos níveis para o funcinalismo público, foi prevista a concessão de uma complementação de 8% para o pessoal marítimo, tendo em vista que o aumento geral do funcionalismo seria, então, concedido na base de 40%. Todavia, tanto no artigo 14 do decreto ... 51.668 como no artigo 10 da Mensagem no que concerne ao regime compensatório, foi surpreendentemente omitida a compensação das gratificações de função instituídas pelo próprio decreto 51.668, o qual, na realidade, paralelamente à correção de 30% nas soldadas-base por êl. fixadas, concedia, ainda, cumulativamente, outra majoração da ordem de 24%, decorrente da transformação dos valôres absoluto das gratificações em percentuais calculados sôbre ditas soldadas-base".

"A alteração agora cogitada — prossegue o memorial — de elevação de 40 para 60%, indica a necessidade de se alterar, também, o processo compensatório então enunciado, de modo a que se evite que da majoração dêsse teto resulte especial previlégio em relação às vantagens concedidas aos demais servidores civis e militares, pelo aquinhoamento em têrmos percentualmente superior às demais categorias, pois se mandada aplicar aos marítimos 60% de correção em suas soldadas-base, com a manutenção do regime de gratificação de funções, os marítimos passarão a ter vencimentos muitos superiores".

SUGESTÃO

Para que não seja concedida à classe marítima mais do que aquilo que por fôrça de lei deverá reverter de benefício aos demais servidores públicos, o Sindicato Nacional das Emprêsas de Navegação Marítima segur. ao Congresso a adoção das seguintes normas, em substituição à proposição definida no artigo 10 da Mensagem Presidencial:

"Atigo 10 — o pessoal marítimo pertencente às emprêsas de navegação que integram o Patrimônio Nacional, ou daqueles que, sob qualquer forma são administradas pela União, passa a ter os seus vencimentos, soldadas-base e gratificações, a partir da data da vigência desta lei, fixadas da seguinte forma:

"§ 1.º — às soldadas-base fixadas no decreto 51.668, de 17 de janeiro de 1963, ficam incorporadas as gratificações de função previstas no citado decreto.

§ 2.º — se, da aplicação do disposto no parágrafo anterior resultar para qualquer categoria de marítimos, um nível de vencimento inferior ao de sua equivalência na tabela de vencimentos de que trata a presente lei, fica-lhe assegurado a percepção do nível de vencimento equivalente.

§ 3.º — os percentuais das gratificações de incumbência e especiais, fixadas pelo decreto 51.668, de 17 de janeiro de 1963, ficam convertidos os valôres absolutos, calculados sôbre os valôres das soldadas-base vigentes à época de sua instituição, mantidas as demais disposições pertinentes".

Greve nas uzinas só cessou na GB

Os diretores das usinas dos Estados se recusaram, na reunião ontem realizada no gabinete do ministro da Indústria e Comércio a assinar o acôrdo salarial que beneficia os seus empregados em igualdade de condições com pessoal da Guanabara, alegando que o preço de Cr$ 3.800,00 fixado para a saca de açúcar cristal não dá suficiente cobertura financeira para o atendimento das reivindicações salariais.

Face ao impasse criado, o sr. Mauro Sales, ministro interino da Indústria e Comércio pediu aos usineiros que lhe enviassem, por escrito uma exposição de motivos para que hoje possa submetê-la à apreciação do Ministério que se reunirá em Brasília, sob a presidência do sr. João Goulart.

GREVE CONTINUA

Em conseqüência da posição dos usineiros a greve dos trabalhadores na indústria do açúcar continua nos Estados, pois os líderes da classe afirmam que o movimento paredista só cessará depois que as reivindicações forem integralmente atendidas.

O ministro Mauro Sales convocou para as 10 horas da próxima segunda-feira, nova reunião com os usineiros e representantes dos usineiros, a fim de informar sôbre a decisão que será tomada hoje, em Brasília, com relação ao problema da fixação do preço da saca de açúcar cristal.

Os usineiros do Nordeste pleiteiam o preço de Cr$ 5 mil para a saca do cristal, enquanto os de São Paulo reivindicam Cr$ 4.500.

Vitrinas na penumbra até o final da crise

Por sugestão do Sindicato dos Lojistas, o almirante Miguel Magaldi, coordenador do racionamento de energia elétrica, decidiu proibir que as emprêsas comerciais iluminem durante o dia suas fachadas, marquises, anúncios, letreiros e qualquer outro tipo de iluminação externa, enquanto perdurar a atual crise de energia na Guanabara.

Ao término de prolongados debates, durante os quais o almirante Miguel Magaldi relatou as causas e os efeitos da carência de energia elétrica na região centro-sul do país, resolveu a entidade classista colaborar com as autoridades, e lançou um apêlo, a todos os lojistas, no sentido de que sejam respeitadas tôdas as medidas que visem a superar o problema, "a fim de evitar situação mais grave e maiores dissabores para a nossa classe".

DETERMINAÇÕES

Eis as demais medidas sugeridas pelo Sindicato dos Lojistas ao almirante Miguel Magaldi — e aceitas pela autoridade — com o objetivo de minorar, através da colaboração do comércio, a crise de energia elétrica:

1) redução, à metade, da iluminação interna das lojas, inclusive vitrinas e mostruários, através da retirada de metade das lâmpadas atualmente instaladas; 2) proibição da iluminação de vitrinas das 18 às 20 horas, diàriamente; 3) proibição de tôda e qualquer iluminação, interna ou externa, uma vez fechados os estabelecimentos.

Aos sábados e domingos, essas restrições não serão aplicadas, e a totalidade das medidas adotadas cessará, tão logo se supere o racionamento de energia elétrica na Guanabara.

Pessoal da energia (RJ) vai ao DNT

Poderá surgir hoje o término da campanha reivindicatória encetada pelos trabalhadores em energia elétrica do Estado do Rio, que estão a pleitear um abono de emergência, na base de 50% de seus salários.

Após manter, ontem, um contato com as autoridades do Ministério das Minas e Energia, o sr. Lúcio Gusmão Lôbo, diretor do Departamento Nacional do Trabalho, informou ter obtido uma formula conciliatória, capaz de evitar a eclosão de greve. Hoje, às 16 horas, a fórmula aventada será submetida aos trabalhadores, no DNT.

CGT disciplina agora as suas atividades

Os dirigentes do Comando Geral dos Trabalhadores, ontem reunidos na sede da Confederação Nacional dos Trabalhadores na Indústria, resolveram elaborar um regulamento para disciplinar as atividades da entidade, em virtude dos protestos procedentes e alguns líderes operários quanto ao comportamento do CGT com relação aos diversos problemas da atualidade brasileira.

Na próxima têrça-feira, será realizada nova reunião na sede da CNTI, quando será aprovado o regulamento que está sendo redigido por uma comissão especialmente eleita para êsse fim.

Telegráficos assinaram acôrdo ontem

Os dirigentes da Federação Nacional dos Trabalhadores em Emprêsas Telegráficas, Radiotelegráficas e Radiotelefônicas assinaram na madrugada de ontem, com os empregadores, o acôrdo de aumento salarial que beneficia a classe.

Tendo os representantes de empregados e empregadores comunicado a concordância de suas classes à proposta conciliatória apresentada para dirimir o litígio, o sr. Lúcio Gusmão Lôbo, diretor-geral do Departamento Nacional do Trabalho resolveu antecipar para a madrugada a assinatura do acôrdo que estava marcada para as 11 horas de ontem.

Parcelamento de dívidas até dia 31: IAPI

Dirigentes do IAPI informaram, ontem, que as emprêsas industriais que apresentarem confissão de dívida à autarquia, visando a obter parcelamento, e que se encontrem em atraso, poderão ainda regularizar sua situação, pois recente ato, baixado pelo Departamento Nacional da Previdência Social fixou prazo até o próximo dia 31, para a citada providência.

Os empregadores que desejarem obter informações e esclarecimentos deverão procurar, na Guanabara, em Brasília e em todos os Estados do país, as delegacias e órgãos locais do IAPI.

GRÁFICOS VÃO JOGAR EM REALENGO

Gráficos do Rio e São Paulo estarão se defrontando, amanhã, no campo do Cruzeiro Futebol Clube, no Realengo, em partida amistosa de futebol, para festejar a visita da delegação dos gráficos da Paulicéia.

O selecionado carioca será representado pelo Esporte Clube Manchete, campeão de 62, cujos craques solicitaram, através do DC, a presença de seus companheiros dos órgãos de imprensa da cidade, pois esperam sair vitoriosos, e revelar novos ases da bola para a próxima Copa do Mundo.

Mais tarde, às 22 horas, foi programado um coquetel na sede da entidade de classe, independente do resultado da peleja de futebol. Em seguida, será realizado um grande baile, com a música de David e seu conjunto.

Falso jornalista ataca Lúcio Lobo por Amando

O diretor do Departamento Nacional do Trabalho, sr. Lúcio Gusmão Lôbo, afirmou, ontem, não estar surprêso com os ataques que lhe foram dirigidos «através de um dispositivo montado pela indústria do falso jornalismo, que se levantou em pêso contra mim, em conseqüência da campanha de moralização do registro de jornalistas que estamos a empreender.»

— O deputado Amando da Fonseca, por exemplo — frisou — não merece qualquer resposta, pois deixou de formular qualquer acusação à minha pessoa, e limitou-se a lançar insultos e calúnias. No dia em que fôr capaz de apresentar, comprovadamente, algo que possa ferir minha honorabilidade pessoal ou funcional, aí então, dar-lhe-ei a resposta necessária.

JORNALISTAS APÓIAM

Lembrou o sr. Lúcio Lôbo que os verdadeiros profissionais da imprensa, "os que mourejam nas redações", não o atacam ou agridem.

— Muito pelo contrário, recebo diàriamente dos legítimos jornalistas manifestações de solidariedade e aplauso pela campanha moralizadora que realizamos.

— Assumo, de público, um compromisso com meus colegas de imprensa: enquanto fôr diretor do DNT, não pouparei esforços para expurgar da classe dos jornalistas os que não exercem, de fato, a profissão, mas dela se beneficiam, sejam êles marginais ou diplomatas, contraventores ou magistrados.

EQUIVOCO DESFEITO

Tendo o sr. Amando da Fonseca afirmado, em discurso, que o diretor do DNT "é falso jornalista", citou o sr. Lúcio Lôbo, sem tecer qualquer comentário, um trecho posterior do mesmo discurso, em que o deputado se reporta ao fato de ter sido o dirigente do Ministério do Trabalho redator de um conhecido vespertino carioca.

INDUSTRIAIS E A CONJUNTURA NACIONAL

O presidente em exercício da Confederação Nacional da Indústria, sr. Fábio de Araújo Mota, dirigiu telegrama circular aos presidentes das Federação de Indústria dos Estados, convidando-os a participarem de reunião conjunta com a diretoria da Federação de São Paulo na próxima têrça-feira, dia 21, às 15 horas, na sede da CNI quando será examinada a situação econômico-financeira do país.

Previdência Social

DELIO MATTOS
Procurador da Previdência

O DNPS baixou uma Resolução, pela qual o seu Conselho Diretor autoriza o diretor-geral a solicitar ao DASP a abertura de concurso público para o preenchimento das vagas existentes nos Quadros de Pessoal de todos os IAPs, sob pena de alguns serviços vitais sofrerem colapso. A medida visa não só o cumprimento no disposto na Lei Orgânica — admissão por concurso — mas também preencher claros em setores fundamentais das instituições. Já que a oportunidade se apresenta, vai daqui uma sugestão, que nos permitimos fazer ao DASP, para que organize provas para selecionar, especialmente, candidatos que comprovem conhecimentos mais extensos sôbre previdência social. Isto porque o funcionário da previdência tem que conhecer, necessàriamente, a Lei Orgânica e muito particularmente a legislação de benefícios. O que ocorre, no momento, é a falta de pessoal especializado no assunto, trazendo grandes dificuldades para os dirigentes e conseqüências de tôda sorte para os segurados. A maior fonte de reclamações provém da demora nas concessões dos benefícios, que é mais um resultado da falta de pessoal especializado do que por indiferença ou outra razão que se vem emprestando à crítica que se faz à previdência.

•

DE Nova Iguaçu, no Estado do Rio, o sr. Francisco Rodrigues, comerciante, pergunta se o empregado que já foi aposentado, por tempo de serviço, está isento de contribuir para o IAPC, apesar de voltar a trabalhar, e, se ao contrário, isto é, tiver que contribuir se faz jus a outro benefício. Respondendo, informo que o assunto está regulado no parágrafo 2.º do artigo 7.º do Regulamento Geral da Previdência Social, quando, imperativamente proíbe "Aquêle que conservar a condição de aposentado por qualquer virtude de outra atividade ou emprêgo". Está, assim, prejudicada a segunda parte da sua consulta.

•

DA Guanabara chega-nos a consulta do sr. Fernando Afonso, dizendo ser muito complicada a tramitação da aposentadoria por tempo de serviço. Uma série de exigências feitas pela lei, tal como a quase sempre difícil comprovação de atividade anterior à Carteira Profissional, faz com que "a gente fique catando documentos na memória para depois transformá-los em documentos palpáveis, e assim satisfazer a fome voraz da burocracia". Imagine que possua uma das primeiras Carteiras Profissionais do Rio de Janeiro, mas acontece que só tenho anotada a minha saída, quando, na realidade, hoje estou precisando fazer prova do início do meu trabalho naquela emprêsa.. E o negócio se complica porque a firma em que trabalhei nessa época não mais existe. Como sair do problema?" Bem, meu caro sr. Fernando. No seu caso, existe um início muito bom de prova, qual seja a anotação, feita à época, da sua dispensa. Assim, basta uma declaração dos ex-donos da emprêsa ou de pessoas que trabalharam no mesmo período que o sr. informando ao Instituto qual o tempo que estêve como empregado da firma. O que a lei exige é um início de prova escrita, e essa o sr. tem, por sinal muito boa. **Através de uma justificação administrativa, acredito que a sua aposentadoria não terá maiores atropêlos.**

Súmula dos Estados

São Paulo

Ademar reafirmou seu apoio à reforma agrária

SÃO PAULO — No encontro mantido anteontem com o presidente João Goulart, o governador Ademar de Barros reafirmou seu apoio à reforma agrária, mas contrário a qualquer modificação na Constituição Federal. Disse que a reforma agrária deve ser feita mas as terras devem ser distribuídas após a indenização em dinheiro pelo govêrno da República.

IMPASSE NA VOTAÇÃO

Sérias divergências entre as bancadas da Assembléia Legislativa impedem a votação final da Lei de Caráter Financeiro para o presente exercício, projeto considerado vital para a administração do Estado, pois da continuação a algumas dezenas de bilhões, notadamente no setor hidrelétrico. Apesar dos esforços do líder do govêrno, deputado Hilário Torlogi, ainda não foi possível encontrar uma fórmula conciliatória que permita a votação do projeto, que parou em fase de discussão final desde dezembro do ano passado e sem o qual o Executivo, segundo seus porta-vozes, nada poderá realizar no corrente exercício.

CONTRA LACERDA

A obstrução que um grupo de vereadores paulistanos vem fazendo, há 7 semanas, à tramitação do projeto que concede o título de "cidadão emérito" ao sr. Carlos Lacerda começa a criar dificuldades para a mesa da edilidade elaborar as pautas das sessões, por falta de projetos em condições de nelas figurarem. Em conseqüência dessa situação cêrca de 60 projetos, em sua maioria relacionados com melhoramentos públicos, não puderam até agora ser considerados objeto de deliberação.

CURSO SÔBRE ROMANCE

O Departamento Cultural da Liga das Senhoras Católicas vai promover um curso sôbre "Romance brasileiro contemporâneo", desenvolvendo o seguinte programa: dia 21 do corrente, conferência de Antônio Rangel Bandeira sôbre "Érico Veríssimo"; 28 de maio, "Clarice Lispector" por Reinaldo Bairão; 4 de junho, "João Guimarães Rosa", por Homero Silveira; 11, "Graciliano Ramos", por Mário Donato; 18, "José Lins do Rêgo" por José Geraldo Vieira, 25, "Jorge Amado", por Maria de Lurdes Teixeira.

SOCIEDADE BACH

A Sociedade Bach de São Paulo apresentará no próximo dia 31, às 21 horas, na capela do Colégio das Cônegas de Santo Agostinho, seu 22º concêrto, que constará da execução na íntegra da Paixão Segundo São João de J. S. Bach. A audição será dirigida pelo maestro Martin Braunwieser, que já apresentou a obra no ano passado, por ocasião da temporada artística da sociedade, em 1962.

"CONCERTOS MATINAIS"

Dando prosseguimento à série de programas "Concertos Matinais" patrocinados pelo Departamento de Cultura, será realizado no dia 19, às 10 horas, no Teatro Municipal, um concêrto sinfônico e espetáculo de bailado. Na primeira parte do programa o pianista Sousa Lima executará a "Rhapsody in blue" de Gershwin, com a Orquestra Sinfônica Municipal sob a regência do maestro Armando Belardi. Na segunda parte, será apresentado um espetáculo de bailado a cargo da Escola Municipal de Bailado com seu corpo de baile e os seguintes primeiros bailarinos: Lia Marques, Norma Marcela, Araci Evans, Gil Sabóia, Joshey Leão e Wilson de Almeida, sob a direção de Marília Franco.

FESTIVAL FOLCLÓRICO

O Instituto Musical de Poços de Caldas, em colaboração com a Comissão Paulista de Folclore e Comissão Nacional de Folclore do IBECC, patrocinará no próximo domingo, a partir de 14 horas, naquela cidade de Minas Gerais, um festival folclórico, no qual se exibirão os tradicionais grupos de Congada ou Congos e de Caapó, que são tidos entre os melhores do país. A fim de que os interessados de São Paulo possam assistir ao Festival, a agência de turismo Canguru, telefone: 33-2449, está organizando uma excursão àquela cidade.

ADEMAR RECEBEU LOMANTO

O governador Ademar de Barros recebeu em Palácio o seu colega da Bahia, sr. Lomanto Júnior. Na ocasião, o visitante disse encontrar-se estarrecido com as notícias de que marcharia sôbre São Paulo, caso êste não auxiliasse a Bahia. Esclareceu o governante baiano, por fim, que tais notícias não têm fundamento e lamentou que os deputados paulistas dessem guarida a "tamanha disparidade".

Espírito Santo

VITÓRIA — Apresentando um relatório da atual situação em que se encontra a ESCELSA, ocupou a tribuna da Assembléia Legislativa o deputado Roberto Vivaqua, para dizer que sugerira ao govêrno estadual "estudar a possibilidade de ser adotado, naquela companhia, o regime colegiado, para atender outras regiões do Espírito Santo além de Vitória". Disse ainda o deputado do PSP que "o atual regime da ESCELSA não atende a tôdas as camadas, mas tão sòmente a uma classe de privilegiados, entravando, assim, a incrementação de indústrias, imprescindíveis para o progresso econômico do Estado". Entende o sr. Vivaqua que "a eletricidade não pode ser privilégio de determinada parte da população, mas que a rêde elétrica deve expandir-se por todo o território do Espírito Santo, possibilitando a instalação de indústrias que venham a acarretar a redenção econômica do Estado". A fala do deputado pessepista mereceu as melhores referências do plenário, tendo os vários parlamentares que o sucederam na tribuna, tecido considerações elogiosas, "pela autoridade e proficiência com que abordou um assunto que é de crucial importância para o Espírito Santo".

SAN TIAGO

Para passar 15 dias, chegou, ontem, a Vitória o ministro da Fazenda, sr. San Tiago Dantas. O titular da pasta da Fazenda veio por determinação médica e é hóspede oficial do sr. Lacerda de Aguiar. Durante sua permanência aqui, o sr. San Tiago deverá olhar mais de perto os principais problemas do Espírito Santo e manter entendimentos com o governador do Estado para proporcionar uma assistência mais efetiva ao seu desenvolvimento econômico.

CRÍTICAS À CÂMARA

Causou a mais viva repulsa, em Vitória, a decisão da Câmara dos Vereadores, rejeitando um projeto que visava a considerar de utilidade pública a Pupileira Zélia Viana de Aguiar. O projeto, iniciado na legislatura passada, era de autoria do sr. Arabelo do Rosário e foi apresentado com a justificativa de proporcionar àquela instituição de assistência a menores as facilidades necessárias para aquisição de verbas. A Câmara, que já antes dera demonstrações de insegurança e falta de bom-senso, recebeu as mais severas críticas da imprensa local, que considera sua atitude "condenável, injustificável, e até certo ponto torpe".

EXPOSIÇÃO

Sob os auspícios da Prefeitura de Vila Velha, Universidade do Espírito Santo, Centro Áudio-Visual e Escola de Belas Artes, e cumprindo programação dos festejos do dia 23 do corrente — Dia da Colonização do Solo Espírito-Santense — será inaugurada uma exposição da evolução histórico-social do Espírito Santo, acompanhada de várias palestras a respeito. A exposição terá lugar no Colégio dos Maristas, em Vila Velha.

NOTAS ESPORTIVAS

Rio Branco, antecipadamente campeão capixaba, enfrentará o Colatinense, amanhã, em Colatina. ★ Alagoana jogará contra o Capixaba, no Estádio Álvaro de Castro Matos. ★ Saldanha da Gama em Governador Valadares, domingo: futebol de salão. ★ O atacante Silvinho, do Ipiranga, não mais irá para o Colatinense. Vitória ofereceu maiores vantagens. ★ Provàvelmente, o Vasco jogará em Vitória, inaugurando o nôvo sistema de iluminação do Estádio Governador Blei. (De Everaldo Pelissari, correspondente do DC)

R. G. do Sul

MELHORES VENCIMENTOS

PORTO ALEGRE — Os funcionários engenheiros e arquitetos da Prefeitura desta capital terão seus vencimentos aumentados em 73 por cento, a partir do dia 1º de junho. Anteriormente, êsses técnicos percebiam 57 mil cruzeiros e agora passaram para cem mil e 600 cruzeiros.

CONTRABANDO

O inspetor da Alfândega desta capital, sr. Teodomiro Pinto de Andrade, informou que os fiscais aduaneiros daquela repartição apreenderam, de domingo último até ontem, mercadorias contrabandeadas avaliadas em mais de três milhões de cruzeiros. São as mais variadas as mercadorias apreendidas como contrabando, tanto no pôrto como no aeroporto. Tôdas essas mercadorias foram recolhidas ao depósito da Alfândega e aguardam a elaboração do competente processo de apreensão.

Minas Gerais

RENDA PARA OS POLÍGONOS

BELO HORIZONTE — As emprêsas poderão aplicar 50 por cento devidos ao Impôsto de Renda no Polígono das Sêcas, em Minas Gerais. O assunto ficou resolvido na última reunião da Associação Comercial, com a denúncia de uma divergência entre a Delegacia do Impôsto de Renda, SUDENE, e os assessôres do Departamento Econômico da Associação, que se reuniram com o delegado do Impôsto de Renda, Jorge Padilha Veloso. Os elementos recebidos da DIR, propiciarão àquele organismo comercial, fazer o roteiro de instrução, para que as pessoas jurídicas, fiquem certificadas, de como aproveitar os benefícios da lei, que faculta a aplicação da metade do Impôsto de Renda, no Polígono das Sêcas.

Como existem 22 cidades enquadradas no Polígono, as pessoas jurídicas do Estado, poderão aplicar parte do que devem, pagar, para a criação de várias indústrias, em território mineiro.

COLÉGIO MARCONI

A Prefeitura está ultimando providências para assumir o contrôle do Colégio Marconi. O Departamento de Educação e Cultura, ao qual caberá a administração do educandário, enviou expediente à sua direção, solicitando informações. Deseja saber a municipalidade o número de professôres, seus vencimentos e outros, para promover a encampação.

K.N.: aumento dos empréstimos aos funcionários

NITERÓI — Considerando que os reajustamentos salariais são em bases inferiores ao necessitado pela espiral inflacionária e, ainda, que as recentes instruções da SUMOC dificultam a obtenção de empréstimos bancários, o deputado Kiffer Neto apresentou indicação à Assembléia Legislativa, sugerindo ao diretor do Instituto de Previdência Social (IPS) a possibilidade de aumentar o valor dos empréstimos em consignação concedida aos funcionários públicos fluminenses, em 100% sôbre os atuais.

CEPLAN — EDUCAÇÃO VAI CRIAR QUADRO DE PROFESSÔRAS ESTAGIÁRIAS

NITERÓI — O governador Badger Silveira determinou ao secretário da Educação as providências necessárias no sentido de que a CEPLAN-Educação promova, com urgência, estudos que objetivem o planejamento das seguintes iniciativas, que deseja introduzir no setor do ensino primário:

1) — Realização de concursos de carreira inicial em cada município e com validade de um ano; 2) — Preenchimento das vagas no transcurso do ano letivo para que as que se verificarem em decorrência de aposentadoria ou por outra qualquer razão; 3) — Transferência ex-ofício da professôra para o local onde reside o marido, seja êle funcionário público ou não, mediante o máximo rigor nas informações; 4) — Ampliação das facilidades para radicação; e 5) — Criação do quadro de estagiárias, com aproveitamento das que prestaram os últimos concursos de ingresso no magistério.

Funcionários da Prefeitura recebem hoje

NITERÓI — Os funcionários mensalistas da Prefeitura de Niterói estão sendo convidados a comparecer à Divisão de Fazenda hoje, a fim de receberem seus vencimentos relativos ao mês de abril. Após se munirem de seus cheques no DF, os funcionários da municipalidade deverão comparecer aos bancos Bandeirantes de São Paulo, Bahia, Cordeiro, Mercantil de Minas Gerais, Silva Jardim e Nacional de Minas Gerais.

Badger entrega à população mais duas obras rodoviárias

Inaugurada a nova via de acesso a Maricá e o trecho Venda das Pedras - Japuíba — Ação eficiente do Departamento de Estradas de Rodagem

... documenta a inauguração do trecho Venda das Pedras-Japuíba na RJ-2, Estrada Tronco Norte Fluminense, construída sob a supervisão do Departamento de Estradas de Rodagem. Aparecem junto à placa comemorativa, o Governador Badger Silveira; o Secretário Edgardo Machado, e o diretor do DER, engenheiro Dilson Feliciano Pinto

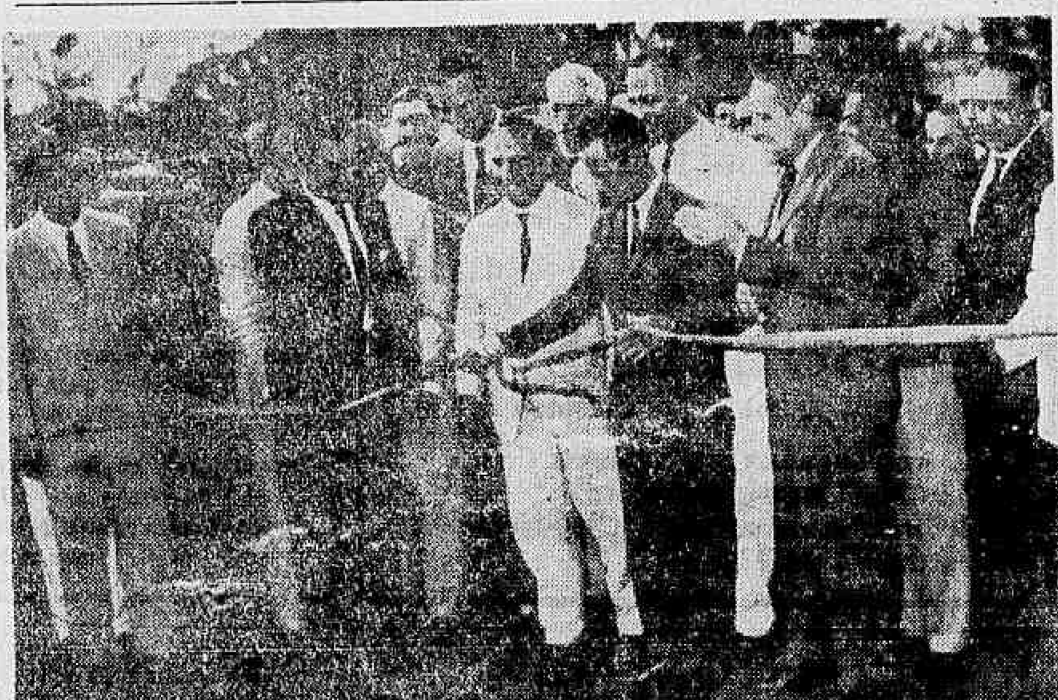

O Governador Badger Silveira, quando desatava a fita, dando por inaugurada a nova via de acesso ao município de Maricá. Junto ao chefe do govêrno, são vistos o Secretário dos Transportes, o diretor do DER e autoridades locais

O governador Badger Silveira inaugurou duas importantes obras rodoviárias, acompanhado do secretário dos Transportes, sr. Edgardo Machado e do diretor do Departamento de Estradas de Rodagem, engenheiro Dilson Feliciano Pinto. A primeira obra inaugurada, foi a pavimentação do trecho Venda das Pedras-Japuíba, na rodovia Niterói-Friburgo e que completou o asfaltamento total dessa ligação entre as duas cidades.

O trecho entre Venda das Pedras e Japuíba, tem uma extensão de 34 quilômetros, e foi pavimentado pelo DER em conexão com o Departamento Nacional de Estradas de Rodagem, através do plano de supressão dos ramais ferroviários antieconômicos. Tem oito metros e quarenta centímetros de plataforma, com capa asfáltica de tratamento superficial duplo. Os engenheiros Gastão Teixeira Pinto e Laís de Sousa, do DER, responsáveis respectivamente pela Divisão de Construção e Conservação e Divisão de Pesquisas e Pavimentação supervisionaram tôda a obra.

INAUGURAÇÃO

A solenidade de inauguração, compareceram os prefeitos de Cachoeiras de Macacu e Itaboraí, srs. Ubirajara Muniz e João Batista Caffaro; o representante do ministro da Viação, engenheiro José Luís Machado, e políticos dos dois municípios além de outros da capital do Estado.

O engenheiro Dilson Feliciano Pinto, diretor do DER, iniciou o número de oradores, historiando a construção da estrada cujo trecho final estava sendo inaugurado. Está êle incluído na RJ-2, que passa por nove municípios e é a mais importante do Estado do Rio. Citou a ação dos seus auxiliares do DER, para que a obra se realizasse em ritmo dinâmico, focalizando também o valioso apoio do DNER, elogiando a atuação do engenheiro José Luís Machado.

Falou também o secretário Edgardo Machado, dizendo que estava se tornando místico, o ímpeto com que o governador Badger Silveira vinha concluindo as obras iniciadas pelo seu inesquecível irmão Roberto Silveira. Discursou por fim o governador Badger Silveira, exaltando a ajuda inestimável do govêrno federal para a conclusão daquela obra, reafirmando o cumprimento de sua promessa de concluir tôdas as obras deixadas por Roberto Silveira. Revelou que seu govêrno tinha o alto sentido de atender às necessidades econômicas, sociais e políticas do Estado, promovendo meios de comunicações rodoviárias confortáveis.

ACESSO A MARICÁ

A comitiva do governador após sessa inauguração, foi recepcionada em Cachoeiras de Macacu, pelo prefeito Ubirajara Muniz, já que naquela data, o município comemorava mais um ano de fundação. Em seguida houve almôço na 4a. Residência do DER, ao fim do qual a caravana se dirigiu para o município de Maricá.

Uma comissão de políticos e autoridades maricaenses, além de grande massa popular, aguardava o chefe do Executivo estadual, que ali inaugurou a nova via de acesso ao município, construída pelo DER com auxílio federal. Essa estrada, com uma extensão de 3 quilômetros, foi tôda pavimentada a concreto usinado a quente, e era uma antiga aspiração do povo local. A equipe técnica do DER realizou a obra em apenas 60 dias. O governador Badger Silveira, o secretário Edgardo Machado e o engenheiro Dilson Feliciano Pinto, foram alvos de especiais homenagens do povo e das autoridades de Maricá.

DC no Estado do Rio

Assembléia:

Deputados da UDN contra reajuste dos vencimentos dos funcionários

Tomando posição contra a mensagem que reajusta os vencimentos dos servidores do Quadro Permanente do Tribunal de Justiça e abre novas vagas no Poder Judiciário, a bancada na UDN classificou o projeto como "uma tentativa de dar meios ao governador Badger Silveira de nomear seus candidatos para os cargos, preterindo os antigos servidores da Justiça".

Em defesa do governador falou o deputado Zorly Martins que afirmou não proceder a acusação dos udenistas uma vez que "o próprio projeto-lei do desembargador Navega Cretton prevê o preenchimento das vagas de escreventes da Justiça pelos escreventes auxiliares, com mais de dez anos de serviço, ficando apenas oito vagas para serem preenchidas pelos candidatos indicados pelo governador".

A escala de vencimentos, segundo a mensagem, é a seguinte: Escrivão de 3ª Entrância, Cr$ 70 mil; de 2ª Cr$ 60 mil; 1ª, Cr$ 50 mil; escrevente de Justiça — 3ª entrância, Cr$ 60 mil; 2ª, Cr$ 55 mil, 1ª, Cr$ 50 mil. Oficial de Justiça, Cr$ 50, 45 e 40 mil cruzeiros, porteiro de auditório, Cr$ 50 mil, 45 e 40 mil.

1 — João Silveira, solicitando ao secretário de Saúde a reabertura dos postos de saúde das localidades de comendador Gasparian, Afonso Arinos e Bemposta, em Três Rios.

2 — Luís Brás criticando o secretário de Administração João Gomes, acusando-o de recusar-se a cumprir a lei que garante melhorias às professôras estaduais.

3 — Antônio Alexandre, apresentando moção solicitando que o Congresso Federal aprove projeto do deputado Franco Montoro que institui salário-família para todos os trabalhadores;

4 — Bezerra de Menezes, elogiando projeto do deputado federal Afonso Celso Ribeiro de Castro que considera crime de apropriação indébita a prática de muitos patrões de descontarem as contribuições da previdência social de seus empregados e não as recolherem aos Institutos.

5 — Costa França, declarando-se inocente de todos os crimes que o acusam e criticando o deputado Geremias Fontes (federal) por haver apresentado projeto que exclui dos benefícios da imunidade parlamentar os deputados acusados de crime de morte.

1.032 REGISTROS (FALSOS) DE JORNALISTAS NO RJ

NITERÓI — O Sindicato dos Jornalistas Profissionais do Estado do Rio está convidando todos os seus associados para uma assembléia geral que fará realizar sábado, às 14 horas, em sua sede, a fim de dar conhecimento da relação das pessoas registradas como jornalistas profissionais no Estado do Rio. A relação foi enviada ao SJPRJ pelo delegado regional do Trabalho e contém 1.032 pessoas. Médicos, deputados, advogados, funcionários públicos etc. constam da lista, que registra também os nomes de dois ex-delegados do Trabalho, srs. Nobel Gavazoni e Fenelon de Sousa.

Durante a reunião será estudado um meio da cassação dêsses registros, após serem comprovadas suas inautenticidades.

ACIAPC: reunião para estudar mandado de segurança

NITERÓI — A Associação dos Correspondentes do Instituto de Aposentadoria e Pensões dos Comerciários vai se reunir amanhã a fim de tratarem de assuntos do interêsse da classe.

Entre os assuntos a serem discutidos, consta da ordem-do-dia a prestação de contas da diretoria de 1962, leitura do parecer jurídico do advogado; autorização da Assembléia para o mandado de segurança.

O local da reunião será na Rua Visconde de Itaboraí, 421, sobrado, sendo a primeira convocação às 13 horas.

Flagrantes

SUPLICANDO — O senador Aarão Steinbruck procurou, na Câmara Federal, o deputado Saturnino Braga, a fim de lhes solicitar que parasse de insultar o suplente de deputado, Glênio Martins contra êle. "Se aquêle menino continuar fazendo onda, contra mim, no MTR (Estado do Rio) serei obrigado a lhe dar umas palmadas e o responsável será você, Saturnino" — comentou o senador fluminense.

x x x

ENTREMEANDO — Ainda o deputado Saturnino Braga, nos informam de Brasília que êle vai percorrer todo o interior de Belo Horizonte, a convite de universitários da UNE a fim de pronunciar várias conferências sôbre "Reforma Agrária". Enquanto isso, o senador Vasconcelos Torres ficará quinze dias em Brasília, e os outros 15 no Estado do Rio, tratando de sua candidatura ao govêrno do Estado.

x x x

ENCENANDO — O deputado Costa França, ex-petebista não se conteve: em réplica ao rótulo que deram aos delegados que integram a Subdelegacia de Caxias — os delegados foram alcunhados de "Os Intocáveis", pela ação que imprimiram contra o banditismo na baixada — travestiu-se de moderno "Alcapone" e saiu fechando Casas de jôgo. Em Nova Iguaçu, fechou as Casas Faraco. O pior é que não fazem fé no físico do deputado Costa, e reabrem as Casas quando êle se ausenta, o que acabará por tocar seus brios.

x x x

"NOTAS" — Vai muito mal o sr. Clóvis Bevilaqua à frente da SAEN, o qual está vivendo num marasmo inconfundível. ● O vereador José Antônio de Almeida apresentou um requerimento, no I Congresso de Vereadores Fluminenses, aprovando a criação de um grupo de trabalho intermunicipal com o objetivo de defender as reformas de base. ● O professor Seminério Le Preste continua ministrando um curso de Psicologia (Dinâmica da Personalidade), na Escola de Serviço Social. ● O DIARIO CARIOCA foi distinguido com uma moção de aplausos no I Conclave dos Vereadores Fluminenses. O autor da moção foi o verendor Mauro Miguel, de Nova Iguaçu. ● Está tomando corpo a candidatura do sr. Sérgio Nascimento para a presidência do Clube dos Lojistas, cujas eleições serão a 25 dêste mês. ● O deputado Kalixto Kalil quer saber se, em administrações anteriores, o IGTP vendia carteiras de motoristas. ● Os petebistas lançaram a cAndidatura do governador Badger Silveira a vice-presidência da República e do deputado Kiffer Neto à vice-governança.

A. M.

Municípios

MIRACEMA (Do correspondente) — Repercutiu satisfatòriamente nesta cidade, a palestra proferida, sábado, pelo deputado Afonso Celso Nogueira, que falou sôbre a questão da Reforma Agrária. Estêve presente a esta solenidade, efetuada no Aeroclube Miracemense, o prefeito Jamil Cardoso, deputado Sebastião Bruno e o deputado Nicanor Campanário.

A delegação miracemense, que compareceu ao I Congresso de Vereadores, realizado recentemente em Itaperuna, e, que foi composta pelos edis Salim Bou-Issa, Antônio Laureano, Geraldo Rossi e Sebastião Lacerda Linhares, foi considerada uma das delegações mais brilhantes. Entre as teses apresentada por Miracema, destacaram-se as seguintes: a) Das imunidades do vereador; b) Das comissões de inquérito pelas Câmaras Municipais; c) Do reconhecimento das cotas constitucionais pelos prefeitos na coletoria local; d) Na situação do servidor público eleito vereador. O brilhante vereador Salim Bou-Issa, uma das figuras proeminentes da política miracemense, foi eleito 1.º secretário dos vereadores fluminenses.

SANTO ANTÔNIO DE PÁDUA — O prefeito desta cidade, sr. Abel Silva Malafaia, passou o seguinte radiograma ao governador Badger Silveira: "Os moradores das ruas Sete de Setembro, Nilo Peçanha, Silva Jardim, Duque de Caxias, Conselheiro Paulino, Praça Pereira Lima e Benjamim Constante, vivem há vários anos verdadeiro drama com inundações. Esta Prefeitura está sem meios financeiros para solução do problema de tão vultosa soma, com previsão de doze milhões de cruzeiros. Assim apelamos para o bondoso chefe do Executivo estadual, a fim de mandar engenheiro com verbas para solução de tão grave problema".

PORCIÚNCULA — O governador Badger Silveira e sua comitiva foram entusiàsticamente aclamados pelos moradores de Porciúncula, ao chegarem a esta localidade, após cumprirem intenso programa de atividades no norte fluminense. Agradecendo às homenagens que lhe foram prestadas, o governador falou ao povo de um palanque armado em praça pública, prestando contas dos seus atos. Abordou o tema das reformas de base e conclamou os fluminenses a lutarem por elas.

CAMPOS — Por ocasião de sua visita a esta cidade, sábado último, o governador Badger Silveira determinou a construção de nôvo prédio para o Grupo Escolar local.

SOCIAIS

R. DE MELLO

Caledônia no páreo das "Sinhàzinhas"

O PRESIDENTE Jeferson Jutai, do Caledônia Social Clube e o diretor-social, Omilar Alves Garrido, têm trabalhado ativamente pelo êxito da promoção do DIARIO CARIOCA e Bráulio Ramos, da Casa Neno, «Sinhàzinha»-63. A agremiação do Mutuá viverá, no domingo, uma de suas grandes noites, ao som do excelente conjunto «Os Serenades». Maria Lúcia Verneck Pinheiro, «Sinhàzinha» do Pioneiros, estará presente a fim de prestigiar a nova concorrente e receber a faixa simbólica a que fêz jus.

●

"MISS" NA PASSARELA

O coordenador geral do certame "Miss Estado do Rio", jornalista Maurício Laje, e o acadêmico Carlos Artur Paulon, diretor social do Centro Acadêmico Evaristo da Veiga, chegaram a um acôrdo, pelo qual o concurso que visa a escolher a representante da capital do Estado seja realizado no Ginásio Camilo Guerreiro, da Faculdade de Direito da UFERJ, no dia 26, às 20 horas. Até o momento já se inscreveram as candidatas Miriam Montenegro da Fonseca, pelo Clube da Amizade dos Universitários Fluminenses; Lunalva Costa, pelo Central, e Zildéia Silva, pelo Niteroiense.

Atendendo ao convite formulado por Maurício Laje e a cronista Lurdes Pacheco, o nosso companheiro Eraldo Quintanilha será o responsável pela realização do certame no município de Miracema.

●

ASSEMBLÉIA NO CRI

Presidida pelo sr. Jorge Loretti, reuniu-se quarta-feira o Conselho Deliberativo do Clube de Regatas Icaraí, com o intuito de aprovar o balancete da atual gestão. Na oportunidade, o conselheiro dr. Antônio Carlos Galvão solicitou por várias vêzes a palavra, não lhes sendo concedida. Finalmente, o dr. Orlando Campofiorito pediu a suspensão da reunião, solicitando outra para o dia 27, visto não estar presente o número mínimo para votação. O sr. Itagildo Ferreira, candidato à presidência do clube praiano, estêve presente, assistindo aos debates.

●

VITÓRIAS DA PESTALOZZI

A Sociedade Pestalozzi, entidade que abriga menores excepcionais, presidida pela sra. Lizair Guerreiro, obteve recentemente duas vitórias. Tratam-se da entrega de uma camioneta recondicionada nas oficinas do DER, oferta do diretor daquele órgão, eng. Dilson Feliciano Pinto, e a doação de tijolos para construção do pavilhão de terapêutica ocupacional, feita pelo vereador José César do Amaral, de Vassouras.

●

"OFF-SIDE"

O sr. Plínio Carvalhildo, diretor da Loteria do Estado do Rio, informou que aquela loteria vai auxiliar a mais de 300 entidades em todo o território fluminense. ● A sra. Renê Ferraiolo Silveira e a sra. Sílvio Picanço vão realizar dia 23, no Clube de Regatas Icaraí, um chá-desfile em benefício do Abrigo Cristo Redentor e do Orfanato Santo Antônio. ● O tenente José Carlos Matar continua promovendo, tôdas as noites, no COPM, as "noites em hi-fi". ● E por aqui ficamos... e "ela" quer voltar a ser.

Badger propõe medidas para recuperação financeira

NITERÓI — O governador Badger Silveira encaminhou à apreciação da Assembléia Legislativa mensagem propondo que do total dos Fundos Estaduais arrecadados no corrente ano, a Secretaria das Finanças poderá reter até 50%. A quantia não recolhida constituirá dívida do exercício, a favor dos órgãos a que se destina, conforme legislação própria. A soma atinente aos Fundos Estaduais é recolhida diretamente pelas coletorias, sem ao menos transitar pelo Tesouro, em obediência a dispositivos expressos em Lei.

RECUPERAÇÃO FINANCEIRA

A medida visa a concretizar uma das providências que compõe o "Programa de Recuperação Financeira" para o corrente exercício, segundo afirma o govêrno: "A situação financeira do Estado está reclamando a urgente adoção de medidas efetivas, que garantam ao Tesouro, de imediato, a soma de disponibilidade bastante para satisfação de certos encargos impostergáveis". Justificando o projeto, esclarece o chefe do Executivo fluminense que as despesas com pessoal, cujo aumento, a partir de janeiro dêste ano, por fôrça da reclassificação geral concedida depois de aprovada Lei de Meios e de outras melhorias, atinge quantia em tôrno de 10 bilhões de cruzeiros, sem recursos correspondentes na receita estimada para o exercício corrente. A situação mais se agravou porque o orçamento já era deficitário em quantia superior a três bilhões de cruzeiros, de modo que êsse desequilíbrio, inicialmente previsto, passou a ser de 13.137 bilhões de cruzeiros.

PASSIVO FINANCEIRO

Compromissos inscritos no passivo financeiro do Estado, como "Restos a Pagar" e "Consignações" que totalizam 4,3 bilhões de cruzeiros, e considerando-se a quantia de 1.7 bilhões de cruzeiros de créditos adicionais transferidos de 1962 e abertos em janeiro último, o deficit potencial de caixa, para o exercício de .. 1963, atinge 19.137 bilhões. Diz o governador Badger Silveira, que é óbvio que o govêrno há de adotar programação financeira para debelar o deficit potencial, alinhando medidas de incremento à receita e de restrição à despesa, ressaltando-se, dentre as últimas, vários planos em andamento ou em elaboração final: contenção de despesas, adiamento de liquidação dos resíduos passivos, exoneração de certos encargos, inclusive pessoal, consecução de recursos federais e outras providências que, afinal, reduzam o desequilíbrio financeiro a nível suportável".

RECEITA NÃO COBRE DESPESA COM FUNCIONALISMO

— Contudo, — frisou o governador Badger Silveira — o fato é que a receita ainda não cobre sequer a despesa impreterível com o funcionalismo estadual, observando-se que a soma atinente aos fundos estaduais é recolhida diretamente pelas exatorias, sem ao menos transitar pelo Tesouro em obediência a dispositivos expressos em lei. Pelo exposto, propõe o Govêrno que legislador atente para os aspectos de necessidade pública, da maneira que, transitòriamente e apenas neste exercício, o Poder Executivo possa contar com parte dêsse numerário para socorrer o deficit, sem prejuízo da destinação legal, que o projeto resguarda expressamente.

PROBLEMA QUE A TODOS AFLIGEM

Finalizando — informou, ainda, o Govêrno que a providência nem de leve vulnera os respeitáveis propósitos da legislação em vigor; apenas ajusta êsses preceitos no tempo em face da realidade presente e que, em verdade, significa sòmente um adiamento que o Govêrno propõe em suas próprias metas de realização de obras neste ano, a fim de poder atender aos mínimos encargos do Estado, dentre os quais sobreleva o relativo a pessoal, e acrescenta: "Na oportunidade, o Poder Executivo expressa sua confiança na compreensão dos senhores representantes do povo com as medidas necessárias à solução dos problemas que, por igual, a todos afligem".

FEDERAÇÃO ENTREGARÁ HOJE OS PRÊMIOS DO «TORNEIO CAPESCA»

Em solenidade a ser realizada hoje, às 20 horas, no Palácio dos Jornalistas, serão entregues os troféus do "Torneio Capesca", numa realização da Federação Fluminense de Tiro ao Alvo, presidida pelo sr. Herbert Pinto. Na oportunidade, será prestada uma homenagem ao campeão panamericano de tiro de fuzil, major José Martins dos Reis.

Os vencedores que serão premiados são os seguintes, com as respectivas categorias: Armas Curtas — Zeno Rocha, 19 pontos; José Martins dos Reis, 18 e Herbert Pinto, 16. Mestres de Armas — José Martins dos Reis, 52 pontos; Zeno Rocha, 47 e Herbert Pinto, 18. Armas Longas — José Martins dos Reis, 34 pontos; Zeno Rocha, 29 e Dilson Reis, 15.

Amanhã terá prosseguimento o Torneio de Caça e Tiro, "Herbert Pinto", do CCTN, com a realização da prova de silhuetas, com 30 tiros.

O que é Carnet Villela ?

É um empreendimento onde você emprega C.$ 800,00, por mês, e concorre todos os sábados a uma compra no valor de 10 mil cruzeiros e recebe seu dinheiro de volta, em roupas.

RUA BARÃO DO AMAZONAS, 395 — NITERÓI

CASACO DE PLASTICO COURO. CONFECÇOES VILELA. RUA BARÃO DO AMAZONAS, 395 — TEL. 2-7098. A VISTA OU PELO CREDIÁRIO.

Gilbert Bècaud no Copa Yola circula no Rio

JOVEM SOCIETY
Barão Siqueira Jr.

INICIANDO a "Saison" o Golden-Room abre esta noite, com candelabros, mulheres elegantes e a sociedade em pêso, a temporada de 63, que promete ser promissora e acima de tudo com grandes surprêsas boladas pelo dinâmico e simpático Oscar Ornstein, homem que com sua inteligência, sagacidade e tirocínio dirige a parte artística do conceituado hotel da orla marítima de Copacabana. O cantor francês Gilbert Bécaud, famoso internacionalmente, estará logo mais, deleitando a seleta platéia, em estado de gravata prêta, numa noitada beneficente, tendo à frente a primeira dama estadual senhora Letícia Lacerda. Estaremos na pista anotando as principais figuras que acontecerão no aristocrático salão da sociedade brasileira. OK brôtos e superbrotos.

ASSISTINDO Gilbert Bécaud, estarão em mesa de pista, as figuras máximas da jovem guarda: Vânia Barcelos, Silvinha Ministério, Patrícia Assunção, Regina Lúcia Vieira de Melo. Helô Ministério e Iola Lisboa. Dos rapazes irão: Antônio Carlos Vasconcelos, Aquiles Lôbo, Pedro Augusto Cerqueira Lima, Toni Moura e Nuno Linhares.

•

CAMINHA com fôrça total o romance mais comentado do Country: Regina Lúcia Vieira de Melo e Toni Moura. Dentro em breve novidades em grande estilo na pista.

•

CIRCULA no Rio a bonita baiana Iola Lisboa, que veio preparar seu enxoval, para subir ao altar em julho próximo, na Boa Terra. Muito chá de panela na pista.

•

RAQUEL Guerreiro está dando um duro dos diabos nos estudos, procurando melhorar suas notas, para poder contentar o papai Evandro Guerreiro que está inflexível: "Só debuta se tirar ótimas notas, caso contrário, não teremos estréia na noitada de 27 de julho, no Copa." Raquel e o colunista firmaram um pacto, para alegrar o papai Evandro Guerreiro, com relação às notas escolares.

•

MARIA de Lurdes de Freitas Leal, filha do engenheiro Alexandre Henriques Leal e da sra Rizza de Freitas Leal, com 15 anos carioquinha e de olhos e cabelos castanhos. Estuda na 4ª Série do Ginásio Teresiano sendo uma aluna aplicada e inteligente. Pratica natação no Piraquê, gosta de música romântica e usa a moda tubinho. Aprecia, na tela, Alain Delon e Lyz Taylor e no teatro, Paulo Autran e Bibi Ferreira. Aos domingos circula em grande estilo no Iate, dando aulas de elegância e "charme" na pista. Assistiu "My Fair Lady" e gostou muitíssimo. Com seu temperamento tímido, o colunista ainda não descobriu se tem alguém dominando seu coração. Sua maior amiga, é a colega de "debut" Eliane Fischer, de todos os momentos e que muito circula consigo. Entre seus planos pretende estudar psicologia e depois, quem sabe acontecer na marcha nupcial. Sempre sonhou em debutar com o Barão, e o convite veio na hora certa com destino certo. Sente-se felicíssima só pensando na noite de 27 de julho no Copa, que será inesquecível e emocionante.

Maria de Lourdes de Freitas Leal vai debutar e depois ser psicóloga

Festival José Siqueira

ARTES
Antônio Bento

A ORGANIZAÇÃO do Festival José Siqueira, a ser em breve realizado, constituirá certamente um dos acontecimentos musicais do ano. Constará de 4 Concertos Sinfônicos, que serão ouvidos no Teatro Municipal do Rio de Janeiro.

As orquestras que cooperarão no festival são as seguintes: Orquestra Sinfônica Nacional; Orquestra Sinfônica Brasileira; Orquestra do Teatro Municipal do Rio de Janeiro e Orquestra da União dos Músicos do Brasil.

Os regentes serão: José Siqueira, Mário Tavares, Henrique Morgelenbaum e Olivier Tony.

Várias obras do homenageado serão dadas, em primeira audição mundial, destacando-se entre elas: a III Sinfonia; a Cantata Fetchista "Cavalo dos Deuses", para dupla orquestra de corda e percussão, tendo como solista Alice Ribeiro; o I e II Quinteto confiados respectivamente ao Quarteto oficial da Escola Nacional de Música e ao Quarteto da Rádio Ministério da Educação. Várias peças para quinteto foram confiadas ao Quinteto de Sôpro do Rio de Janeiro.

Isso significa que as melhores orquestras do país, dirigidas por maestros de renome, participarão dêste Festival José Siqueira.

Noticiário

• O programa "Jovens Recitalistas" da PRA-2, apresentará na sua audição de hoje, sexta-feira, às 19,15 horas, a pianista Aline Bittencourt Borges, que executará um programa Chopin-Debussy.

• DANIEL POLLACK é natural de Los Angeles e o vencedor do Primeiro Concurso Internacional de Piano em Moscou; depois dêste triunfo já deu vários concertos pelas principais cidades da América e Europa, sendo consagrado pela crítica.

A conquista do Prêmio Tchaikovsky na União Soviética constituiu um acontecimento mundial amplamente divulgado pela imprensa. Além dessa láurea, Pollack é detentor de vários outros prêmios. Por duas vêzes recebeu o Olga Samaroff Grant; e ainda o Carl M. Roeder Memorial Prize, Morris Loeb Prize, Josef Lhevinne Memorial Scholarship o Prêmio Chopin da Kosciuszko Foundation de New York Lade Young Artist Guild 1956, além de bôlsas de estudo como o U.S. Government Fullbright Grant com estada de um ano em Viena.

DANIEL POLLACK possui um talento pianístico invulgar e tôdas as qualidades requeridas para realizar uma grande carreira: esplêndida técnica, musicalidade e poder de expressão além de um "touché" extremamente flexível. O executante fascina pelo seu virtuosismo, brilho de tonalidade e acentuada percepção de forma. Do programa a ser apresentado, hoje, às 21 horas, no Municipal, constarão peças de Scarlatti, Brahms, Menotti, Chopim-Scriabine, Liszt, Barber e Szymanovski.

S. C. MINERVA

Já se encontram atarefados, com a aquisição do material necessário para consumo da rapaziada que respondeu presente à lista de adesões, os responsáveis pela Turma do Perde e Ganha que na tarde de domingo dia 26, promoverão, no S. C. Minerva, a uma piramidal feijoada, no horário de 13 às 18 horas.

O bródio terá o concurso do renomado conjunto regional do Bide que com seu vasto e variado repertório não dará tréguas aos dançarinos presentes.

Claudionor Melquíades, Elídio Tainha, Valdir Santana e José Rodrigues, da Comissão de Festas, garantem que a comezaina marcará um retumbante sucesso.

REGISTRO

Aniversários

FAZEM ANOS HOJE:

SENHORES:

Manuel Luís Martins; Carlos Araújo Barbosa; Djalma Macieira Nascimento; J. G. Paulo Mendes Domeniel; escritor Pedro Bloch; Célio Negreiros de Faria; escritor Lauro Nunes (Terra de Sena); Renato Manuel Coelho; Paulo Gomes de Sousa; José Pereira Faria; Mário Salão de Carvalho Araújo; Clandemiro Ciro de Castro; maestro João Nepomuceno dos Santos.

SENHORAS:

Jaira Laginestra Alves; Carmem Denebota Azevedo Coutinho Freitas e Nair Sampaio.

SENHORITAS:

Completa anos hoje a srta. Sueli, filha do casal Hercolino Cravo e Alzira Machado Cravo.

Casamentos

Com a senhorinha Iara da Silva, filha do nosso companheiro de imprensa o senhora Alvaro Pinto da Silva, casa-se o sr. Alberto Filgueiras, filho do sr. e sra. Carlos Viana Filgueiras. A cerimônia religiosa será efetuada às 19 horas, na matriz de Santa Margarida Maria, na Lagoa, onde os noivos receberão cumprimentos.

Luto

O jornalista Mário Tarquínio de Sousa, falecido nesta capital, era um dos mais antigos sócios da Associação Brasileira de Imprensa. Admitido em 1934 como redator de "O Globo", Mário Tarquínio integrou várias vêzes o Conselho Administrativo da Casa. A Diretoria da ABI enviou mensagem de pesar à família enlutada além de fazer-se representar nos funerais por uma comissão de conselheiros.

Missas

Será realizada amanhã, dia 18, a missa de sétimo dia que em intenção de Braulino Lisboa seus familiares rezarão, às 11 horas, na Igreja do Santíssimo Sacramento, situada na esquina da Rua Buenos Aires e Avenida Passos.

Zuleica: 'a mais bela da Guanabara' 'Miss Guanabara' entra na fase final

NOS CLUBES
Nelson Jorge

APÓS um maravilhoso desfile na passarela do Teatro Municipal de que participaram 25 encantadoras meninas-môças ao título de "A mais Bela da Guanabara", cujo prêmio será uma viagem a Colômbia, a fim de participar da Festa das Flôres de Medelim, a encantadora srta. Zuleica Dias Marques (que nunca perdeu um concurso, é bom que saibam) foi a vencedora. Representante do Riachuelo, ex-"Miss" Universitária, Rainha da Primavera dos Clubes Cariocas, ex-"Miss" Elegante Bangu do Riachuelo e também uma das "Dez Mais Elegantes dos Clubes Cariocas", ela é realmente uma belezoca. Creio que sòmente seus títulos anteriores a credenciavam para concorrer com muita chance, devido não só à sua experiência como pela sua beleza, pois é realmente encantadora. Por êste motivo o presidente do Riachuelo, sr. Hugo Pereira, eufórico com o acontecimento, festejará esta noite a vitória, com uma grande festa em sua sede, sob os acordes do conjunto Havai e com a presença da maioria das participantes do concurso, pois tôdas são convidadas. Início às 23 horas.

"Miss" GB

APROXIMA-SE o dia da escolha da "Miss Guanabara" que é indiscutìvelmente o mais importante concurso de beleza do Brasil. Cêrca de 30 clubes estarão no próximo dia 15 de junho, na passarela do Maracanãzinho, concorrendo ao título que mais promove os clubes. Êste ano a vencedora receberá como prêmio um automóvel, o que despertará ainda maior interesse pelo concurso. A maioria dos clubes já apresentou suas candidatas e tudo faz crer que êste ano o público será ainda maior. O major Amado e Alberto Matos estão à frente desta sensacional promoção na Guanabara, cujo patrocínio é dos confrades dos "Diários Associados" mas que, na realidade, já pertence a tôda imprensa.

•

Jantar-dançante

O MONTANHA realizará no próximo sábado, um jantar-dançante em homenagem ao seu ex-presidente Ari da Mata. Haverá um desfile de modas a cargo de conhecida casa de modas e o fundo musical da orquestra de Chiquinho.

•

Bonsucesso

TENDO como atrações o Conjunto Sete de Ouro e "Os Violinos do Rio", o Bonsucesso realizará o baile mensal com serviço de ceia. Trajo passeio e início às 23 horas.

•

I Campeonato Carioca de Danças

O NOSSO confrade Nélson Romar vai realizar brevemente o I Campeonato Carioca de Danças, numa promoção do "Jornal dos Sports". Idéia feliz que contará com a participação da maioria dos clubes da cidade. Entre os que já se inscreveram estão o Olaria, Portuguêsa e Vasco da Gama.

•

Noite Colombiana

ROBERTO Vasconcelos (deve estar meio aborrecido) programou para amanhã a festa "Noite Colombiana" em homenagem à vencedora do concurso" "A Mais Bela da Guanabara" e ao cronista Roberto Silva. Estará presente o embaixador da Colômbia, Dario Botero Iraza, e todo corpo diplomático, assim como a srta. Zuleica Dias Marques "Mais Bela da Guanabara". Conjunto de Zacarias.

•

"As Mil e Uma Noites"

PREPARA-SE o Monte Líbano para oferecer amanhã aos seus associados e convidados a festa de despedida da atual diretoria que contará com a participação do corpo cênico amador dos clubes. O "show-Revista" foi denominado "As Mil e uma Noites" que terá a direção geral de Henrique Delff.

Trate de negócios imobiliários

ASTROLOGIA
Prof. Mirakoff

HOJE, 17-5-63 — (Sexta-feira) — Será propício para aquisição imobiliária e, também, para contratar casamento.

ACONTECERÁ HOJE AO LEITOR:

A seguir, transcrevemos os acontecimentos fastos ou nefastos para todos os nascidos nos signos abaixo, com horas e número felizes:

ENTRE 23 DE DEZEMBRO E 20 DE JANEIRO (Capricórnio)

Faça viagens, de preferência, marítimas para auferir os benefícios com maior rapidez. Terá possibilidades de entendimentos em questões financeiras e consolidação da amizade. Horas e números: 10, 16 e 19; 10, 20 e 30.

ENTRE 21 DE JANEIRO E 18 DE FEVEREIRO (Aquário)

Aproveite a boa posição do seu signo para deixar o seu cérebro livre de tormentos, procurando recrear-se espiritualmente, em reuniões sociais ou religiosas. Horas e números: 9, 10 e 11; 36, 46 e 56.

ENTRE 18 DE FEVEREIRO E 20 DE MARÇO (Peixes)

Não desanime nunca, armazenando sempre tôda a sua coragem e alcançará os sucessos que lhe são destinados. Lembre-se que muitos dos homens famosos do passado tiveram os seus dias maus, mas, baseando-se sempre na perseverança, venceram totalmente. Horas e números: 10, 11 e 12: 38, 56 e 65.

ENTRE 20 DE MARÇO E 20 DE ABRIL (Aries)

Com insistência ininterrupta seus objetivos serão conquistados. Só vence quem tem coragem inteligente. Terá sempre progresso, não deprecie, porém, o seu semelhante. Horas e números: 10, 11 e 12; 36, 56 e 65.

ENTRE 21 DE ABRIL E 20 DE MAIO (Touro)

Domine o seu egocentrismo e as paixões, para, então, conhecer a beleza da vida, fazendo um final de semana agradável. Horas e números: 7, 9 e 11; 18, 20 e 21.

ENTRE 21 DE MAIO E 21 DE JUNHO (Gêmeos)

Terá a sua mente mais airosa, fértil e capaz, portanto, de conseguir qualquer trabalho intelectual. Horas e números: 10, 16 e 17; 18, 45 e 787.

ENTRE 22 DE JUNHO E 22 DE JULHO (Câncer)

Procure a sua equipe de trabalho e elabore os planos, seguindo as etapas com bom-senso para ter resoluções profícuas de seus problemas. Horas e números: 11, 18 e 20; 34, 35 e 36.

ENTRE 23 DE JULHO E 22 DE AGÔSTO (Léo)

Assim como nesse período ainda terá pleno êxito nas suas aspirações. Aproveite a orientação de seus pais, são sensatos, diante da sua idade mais avançada e terá boas conquistas nos negócios. Horas e números: 12, 13 e 14; 19, 20 e 21.

ENTRE 23 DE AGÔSTO E 22 DE SETEMBRO (Virgem)

Sua mente vencerá com facilidade os obstáculos, ocasionando impulsos por caminhos mais rápidos. Horas e números: 17, 18 e 19; 50, 70 e 88.

ENTRE 23 DE SETEMBRO E 22 DE OUTUBRO (Balança)

Libra em relação a Mercúrio fará com que os acontecimentos inesperados sejam mais benéficos do que maléficos, para desapontamento dos seus inimigos ocultos. Horas e números: 13, 19 e 20; 22, 28 e 29.

ENTRE 23 DE OUTUBRO E 22 DE NOVEMBRO (Escorpião)

Pequenas viagens, excursões e ainda possibilidades de notícias próximas, eis o que lhe acontecerá hoje, estabilizando-se o seu destino em ótima situação astral, também. Horas e números: 11, 15 e 18; 46, 49 e 50.

ENTRE 23 DE NOVEMBRO E 22 DE DEZEMBRO (Sagitário)

Verá acontecimentos preponderantes na sua vida, tais como encontros providências e sorte nos amôres e nos negócios, principalmente nos relacionados com a política e com a indústria extrativa do país. Horas e números: 12, 13 e 14; 45, 55 e 66.

PRÊMIO "JOÃO RIBEIRO" VALERÁ 200 MIL CRUZEIROS

Quem redigir a melhor monografia versando sôbre a contribuição apresentada por João Ribeiro aos estudos brasileiros ganhará o prêmio que tem seu nome, instituído pela Campanha de Defesa do Folclore Brasileiro, do Ministério da Educação e Cultura, no valor de duzentos mil cruzeiros. O prazo para apresentação dos trabalhos, que terão de ser inéditos terminará a primeiro de julho do corrente ano, no seguinte endereço: Rua Pedro Lessa, 35, sexto andar Rio de Janeiro, Estado da Guanabara. Nas especificações do concurso, a direção da Campanha estipula que os trabalhos deverão ser dactilografados em papel ofício, espaço dois com um mínimo de cem fôlhas. Quanto à parte da obra do grande mestre sergipano, a ser estudada, é questão de livre escolha do concorrente.

Maisa

ESPETÁCULOS
Mister Eco

OS cabelos desgrenhados de Maisa, a maquiagem exagerada e mal feita de Maisa, o físico volumoso e descuidado de Maisa, as histórias de criançona mimada e traquina que circulam em tôrno do nome de Maisa, os olhos grandes, enormes, claros e dardejantes de Maisa; tudo isso é Maisa, a personalidade de Maisa, una e indivizível impondo-se irresistìvelmente e desafiando críticas ao correr do tempo.

Quando Maisa surgiu no cenário artístico cantando uma musiquinha duvidosa, os vaticinos foram de uma carreira meteórica, evidente apenas pelo desquite de um nome milionário. Não vai durar muito — dizia-se — e acabará quando se acabarem os rumôres da separação. Uma doida — afirmavam outros.

Os anos, porém, disseram o contrário. Maisa continua a mesma Maisa libertada dos jugos domésticos, cantora do mundo, um mundo que ela vê, ama e sofre com a sua alma atormentada de artista insatisfeita. Os castigos que a si mesma tem infligido, ciliciando-se como se em busca da purificação total, não afetaram o seu prestígio e a sua arte. Dir-se-ia que os mesmos criaram em volta do seu nome o halo santificador dos monstros sagrados. E é de se olhar que Maisa tem feito coisas que Deus duvida. E o diabo também, essa perdulária de talento.

O retôrno de Maisa aos espetáculos da madrugada carioca veio exibir essa afirmação de personalidade extraordinária. Acuada como uma onça quando o "spot-light" lhe bateu nos olhos flamejantes, Maisa cantou como sempre, como se estivesse cumprindo um desígnio. Fê-lo menos com a voz — e a sua bonita voz está ganhando as nuances da madureza — mas com a alma ponteando nas palavras e nos versos, nas notas e nos acórdes, dando-se tôda a si mesmo.

Maisa continua a esplêndida cantora a quem um público não poucas vezes traumatizado pelos seus desafogos e que os condena em nome de uma moral elástica e dúbia, não se nega e não resiste em lhe tributar os mais calorosos aplausos.

HI, FRANKIE!

EM meio ao "show" de Maisa, a cantora chamou Flávio Ramos à cena. Havia um pequeno diálogo ensaiado entre os dois, mas o proprietário do Bon Gourmet, pingando nervosismo pelos dedos, se esqueceu de tudo e foi direto ao assunto. Decepcionando os que julgavam fôsse brincadeira, Flávio Ramos cantou um número interrompido duas vêzes pelos aplausos de uma platéia amiga e ululante que pedia bis, assobiava, batia palmas e pés no chão. Um furor!!! Flávio Ramos cantando foi a nota pitoresca do espetáculo. E cantando bem, melhor do que muito medalhão, e cantando, principalmente, para que não se diga mais que faz muito tempo que Frank Sinatra nunca veio ao Brasil...

"BOSSA-NOVA" IN USA

NUNCA tive tendências para pitonisa, tampouco a minha notória ignorância jamais me permitiu acesso aos domínios astrológicos do professor Mirakoff. Mas os que perdem tempo lendo êstes escritos hão de se lembrar da minha afirmativa de que a "bossa-nova" nos Estados Unidos não duraria, se tanto, uns dois anos. Carta que acabo de receber de famoso cantor norte-americano conta que a "bossa-nova" já entrou em franco descenso e que os músicos estadunidenses estão à cata de outra contrafação musical para lhes garantir o faturamento e o leite das criancinhas. Taí.

•

CHORRILHO — Logo mais a estréia de Gilbert Bécaud no Golden-Room, em noite de gala e com parte do "couvert" destinada às obras assistenciais da sra Letícia Lacerda. • Muito bom o conjunto que está fazendo os acompanhamentos de Maisa no Bon Gourmet. A introdução de um órgão elétrico foi de excelente efeito. • Já o mesmo não se pode dizer de um regional que toca para dançar e que é um breve contra a animação. Se o Bon Gourmet estivesse situado em Cordovil, ainda vá lá. • Para o lançamento do primeiro "long-play" do cantor e compositor Válter Bartolo, a Associação Brasileira de Críticos de Discos vai oferecer um jantar a convidados especiais, segunda-feira próxima, no Clube do Cinema (Boate Plaza). • O Bon Gourmet inaugurará têrça-feira próxima o seu barzinho para bate-papo até as dez horas da noite, com música de órgão ao fundo. • Os paulistas aventaram a existência de um romance de Gilbert Bécaud com Lady Hilda mas parece que não deu certo. • O "Príncipe Mexicano", em adaptação de Luís de Lima, será a peça de domingo próximo pelo Grande Teatro Tupi. • O Teatro de Ópera da Guanabara apresentará um concêrto de canto, têrça-feira próxima, às vinte horas, no Auditório do Ministério da Educação e Cultura. • A TV-Tupi mandará rezar, amanhã, às dez horas, na Igreja da Urca, missa de sétimo dia pela alma da radialista Ilza Silveira, tràgicamente desaparecida no último — derradeiro — desastre de aviação. • E aquêles olhos enormes de Maisa na fachada do Bon Gourmet, fotografados pelo Chico Pereira, não precisavam de legenda. Ficou pleonástico.

"VAI LEVANDO..."
é uma divertidíssima produção de Francisco Anísio para a
RADIO MAYRINK VEIGA
(Uma emissora da Rêde Piratininga)
apresenta às 21,30 das quintas-feiras, numa oferta de
"BOLBRÁS"
— a bôlsa que satisfaz!
... e de segunda à sexta-feira, das 17 às 18,30 horas, sorteio de "Bolbrás" no programa "Crepúsculo Sertanejo", da PRA-9!

NERVOSO?
O calor do Rio o deixa irritado? Não hesite! Vá passar algum tempo na
Clínica de Repouso Sta. Helena
onde V. Sa. terá um ambiente familiar e tranqüilo excelente passadio e acomodações confortáveis a baixo custo.
Anote o endereço: RUA DOS EXPEDICIONARIOS n.º 144
BINGEN — PETROPOLIS
Informações com Da. Zélia ou com o médico residente.
Dr. Abílio pelo telefone: Petrópolis 4561
Direção técnica: Profs. Maurício de Medeiros, Eurico Sampaio e Paulo Hervê

RAIO-X
Dr. Victor Côrtes
Exames radiológicos em residências
TOMOGRAFIAS
Diàriamente das 8 às 11 e das 14 às 17 horas
RUA ARAUJO PORTO ALEGRE, 70
9.º andar — Tel.: 22-5330

TEATROS

CARTAZ

• COPACABANA — "Família Pouco Família" — Comédia de Gerald Savory em tradução de Aurimar Rocha sob a direção de Antônio de Cabo com cenários de Napoleão Moniz Freire e interpretação de Márcia de Windsor, Aurimar Rocha, Isolda Cresta, Guilherme Dicken, Vanda Critiskaia e João Paulo Adour. Às 16 e 21 horas (Tel. 57-1818).

• CARLOS GOMES — "Minha Querida Lady" — ("My Fair Lady") — Comédia musical, de Alan Jay Lerner e Fredric Loewe baseada na peça "Pigmaleão" de Bernard Shaw traduzida por Henrique Pongetti e Victor Berbara, direção de Gregory Kayne segundo a montagem original, de Moss Hart, cenários e figurinos de Cecil Beaton, coreografia de Hanya Holm, com Bibi Ferreira, Edson França, Jaime Costa, Sérgio Viotti, Suzana Negri, Elza Gomes, Hélio Paiva e outros. Às 16 e 21 horas (Tels. 23-7581 e 42-4983).

• MEIA-NOITE — "Desde os Tempos de Eva" de J. B. Priestley. Tradução de Roberto de Cleto. Intérpretes: Rosita Tomaz Lopes, Napoleão Moniz Freire, Maria Helena Dias, Ernet Freitas, Sílvia Barroso e Maurício Barroso. Sessões às 22 horas. Sábados e domingos às 21 e 23 horas. Vesperais às 17 horas, quintas e domingos (Tel. 57-1818).

• GINÁSTICO — "Meu Amor é Traiçoeiro" — Comédia dramática de costumes com direção de Manuel Santos Carvalho, cenografia de Manuel Lima. Artistas: Laura Alves e Artur Semedo. Cia Portuguêsa. Produção de Vasco Morgado. Às 16 e 21 horas (Tel. 42-4521).

• MESBLA — "Três em Lua-de-Mel" — Comédia de Ribeirinho e Henrique Santana sob a direção de Floriano Faissal com Rodolfo Maier, Daise Lúcidi, André Villon, Iara Cortez, Delorges Caminha, Manuel Pêra e outros. Às 16 e 21 horas (Tel. 42-4850).

• TEATRO DO RIO — Moleira Paulista de Pedro Bloch com Renata Fronzi e grande elenco. Às 21,15 (de têrça a sexta-feira). Sábado às 20,15 e 22,15. Domingo às 16 e 21. Às quintas-feiras vesperal a preços reduzidos às 16 horas. (Tel. 45-9081).

• MAISON DE FRANCE — A Madragoa — Comédia de Maquiavel com direção de Auguste Boal, cenários de Paulo José Gomes de Souza, música de Geraldo Vezella e tendo como intérpretes Gian Francesco Guarnieri, Paulo José, Lúcia da Oliveira, Milton Gonçalves, Isabel Ribeiro, Miriam Muniz, Nilda Maria e Fauzi Arap. Às 16 e 21 horas (Tel.: 52-3456).

• RIVAL — "Peles e Peladas" com Colé, Lílian Fernandes e outros. Às 20 e 22 horas. Vesperais quintas e domingos às 16 horas. (Tel. 22-2721).

• ARDEL — "Escândalos Cubanos" com Nélia Paula, Teresa Costejo e outros. Às 20,30 e 22,30 horas. Vesperais, quintas e domingos, às 16 horas. (Tel. 28-8889).

CINEMAS

CENTRO

• PLAZA — 23-1097 — "Santa Fé" (Proibido até 10 anos) com Randolph Scott e Janis Carter.

• METRO PASSEIO — 23-0490 — "A Cidade dos Desiludidos". (Proibido até 18 anos) com Kirk Douglas e Edward G. Robinson.

• PALÁCIO — 25-0538 — "O Mais Longo dos Dias" (Proibido até 10 anos) com 42 astros famosos.

• ODEON — 22-1508 — "O Despertar da Paixão". (Proibido até 14 anos) com Glenn Ford e Ernest Borgnine.

• IMPÉRIO — 22-9346 — "O Milagre de Ana Sullivan" (Proibido até 10 anos) com Canne Bancroft.

• PATHE — 22-8795 — "A Prostituição" (Proibido até 18 anos) com Etchika Choreau e Eveline Dassas.

• REX — 22-6237 — "Pelos Bairros do Vício" (Proibido até 18 anos) com Laurence Harvey.

• RIVOLI — "Totó e a Dôce Vida". (Proibido até 14 anos) com Totó.

• VITÓRIA — 42-9020 — "O Rei do Riso". (Censura livre) com Harold Lloyd.

• CINEAC — 42-6024 — "Êsse Corpo Tão Desejado" (Proibido até 18 anos) com Belinda Lee.

• PRESIDENTE — 42-7128 — "Nordeste Sangrento" (Proibido até 18 anos) com Irma Alvarez e Paulo Goulart.

• FLORIANO — 49-9974 — "A Beira do Inferno". (Proibido até 14 anos) com Jeffrey Hunter e "E' a Maior".

ZONA SUL

• LEBLON — 27-7805 — "Ao Despertar da Paixão" (Proibido até 14 anos) com Glenn Ford e Ernest Borgnine.

• PAX — 27-6621 — "O Grande Motim" (Proibido até 10 anos) com Marlon Brando e Trevor Howard.

• MIRAMAR — "O Rei do Riso" (Censura livre) com Harold Lloyd.

• RIVIERA — "Os Leões Estão Soltos" (Proibido até 18 anos) com Jean Claude Brialy.

• ASTÓRIA — 47-0466 — "Santa Fé". (Proibido até 10 anos) com Randolph Scott e Janis Carter.

• PIRAJÁ — 47-2668 — "O Monstro do Planêta Perdido". (Censura livre) e "Treze Cadeiras".

• IPANEMA — 47-3806 — "A Máscara do Horror". (Proibido até 18 anos) e "O Homem do Sputnik".

• ALVORADA — 27-2936 — "As Amigas" e "Aí Vem a Alegria" com Eleonora Rossi Drago, Gabriele Ferzetti e Valentina Cortese.

• ROXY — 36-6345 — "A Greve do Sexo". (Proibido até 18 anos) com Maurice Chevalier e Sylva Koscina.

• COPACABANA — 57-5134 — "O Milagre de Ana Sullivan" (Proibido até 10 anos) com Anne Bancroft.

• ART PALÁCIO (Copacabana) — "Fantasmas em Roma" (Censura livre) com Marcello Mastroianni e Belinda Lee.

• FLORIDA — 37-7141 — "Bêco Sem Saída" (Proibido até 18 anos) com Jeffrey Hunter e Stela Stevens.

• KELLY — "Bêco Sem Saída" (Proibido até 18 anos) com Jeffrey Hunter e Stela Stevens.

• METRO COPACABANA — 37-5593 — "A Cidade dos Desiludidos" (Proibido até 18 anos) com Kirk Douglas, Cid Charisse e Edward G. Robinson.

• BRUNI (Copacabana) — "A Face Oculta". (Proibido até 18 anos) com Anthony Quinn.

• PARIS PALACE — "Totó e a Dôce Vida". (Proibido até 14 anos) com Totó.

• RICAMAR — 57-9932 — "O Grande Motim". (Proibido até 10 anos) com Marlon Brando e Trevor Howard.

• RIAN — 36-6614 — "A Morte Espreita na Floresta" (Proibido 10 anos) com Victor Mature.

• NACIONAL — 22-0672 — "Bêco Sem Saída". (Proibido até 18 anos) com Jeffrey Hunter e Stella Stevens.

• VENEZA — 46-0126 — "Viuvinha Indomável". (Censura livre) com Doris Day e Jack Lemmon.

• BOTAFOGO — "Dois Entre Milhões". (Censura livre).

• GUANABARA — 26-9339 — "A Noite". (Proibido até 18 anos).

• OPERA — 46-7218 — "O Falso Traidor" (Proibido até 10 anos) com William Holden e Lilli Palmer.

• PAISSANDU — "Totó e a Dôce Vida" (Proibido até 14 anos) com Totó.

• SÃO LUIS — 26-7450 — "Festival de Sucessos Columbia". (Um filme por dia).

• POLITEAMA — 25-1143 — "O Monstro do Planêta Perdido". (Censura livre) e "Pintando o Sete".

• AZTECA — 45-6813 — "A Cidade dos Desiludidos" (Proibido até 18 anos) com Kirk Douglas, Cid Charisse e Edward G. Robinson.

• BRUNI (Flamengo) — "Minha Dôce Gueixa" (Censura livre) com Shirley Mac Laine.

ZONA NORTE

• MADRID — 48-1184 — "O Rei do Riso". (Censura livre) com Harold Lloyd.

• SANTA ALICE — 36-9993 — "O Rei do Riso". (Censura livre) com Harold Lloyd.

• BRITANIA — "O Grande Motim". (Proibido até 10 anos) com Marlon Brando e Trevor Howard.

• AMÉRICA — 48-4319 — "Ao Despertar da Paixão" (Proibido até 14 anos) com Glenn Ford e Ernest Borgnine.

• NATAL — 48-1486 — "A Beira do Inferno". (Proibido até 14 anos) e "E' a Maior".

• HERMIDA — "Alamo" (Proibido até 14 anos) com Gregory Peck.

• ROMA — "A Beira do Inferno". (Proibido até 14 anos) com Jeffrey Hunter.

• TIJUCA — 48-4318 — "O Círculo do Mêdo". (Proibido até 18 anos) com Gregory Peck.

• MARACANÃ — 48-1910 — "O Círculo do Mêdo". (Proibido até 18 anos) e "O Cupim".

• CARIOCA — 28-8178 — "A Greve do Sexo" (Proibido até 18 anos) com Maurice Chevalier e Sylvia Koscina.

• METRO TIJUCA — 48-9970 — "A Cidade dos Desiludidos" (Proibido até 18 anos) com Kirk Douglas, Cid Charisse e Edward G. Robinson.

• ART PALÁCIO (Tijuca) — "O Castelo de Osaka" (Proibido até 10 anos) com Toshiro Mifune.

• ESKYE (Tijuca) — 28-5513 — "José Vendido no Egito" (Censura livre) com Robert Morley e Belinda Lee.

• OLINDA — 48-1032 — "Santa Fé" (Proibido até 10 anos) com Randolph Scott e Janis Carter.

• BRASÍLIA — "A Cidade dos Desiludidos". (Proibido até 10 anos) com Kirk Douglas.

SUBÚRBIO (Central)

• CACHAMBI — "A Ilha Misteriosa" (Proibido até 10 anos) e "E' Sarda" (Proibido até 18 anos) com Jeffrey Hunter e Stella Stevens.

• ROSÁRIO — 30-1889 — "Bêco Sem Saída" com Jeffrey Hunter e Stella Stevens.

• IMPERATOR — "Bêco Sem Saída". (Proibido até 18 anos) com Jeffrey Hunter e Stella Stevens.

• PIEDADE — 29-6332 — "Em Cada Sonho um Amor" (Censura livre) com Elvis Presley.

• MONTE CASTELO — 29-8230 — "Nordeste Sangrento" (Proibido até 18 anos) com Paulo Goulart e Jaci Campos.

• MADUREIRA — 29-8733 — "Os Apuros de um Médico". (Proibido até 14 anos).

• MASCOTE — 29-0411 — "Santa Fé". (Proibido até 10 anos) com Randolph Scott.

• ART PALÁCIO (Méier) — "Sete Homens e um Destino" (Proibido até 14 anos) com Yul Brynner.

• COLISEU — 29-8753 — "Nordeste Sangrento" (Proibido até 18 anos) com Irma Alvarez e Jacy Campos.

• MARAJÓ (Jacarepaguá) — 696 — "O Gigante de Metrópolis". (Proibido até 14 anos).

• ANCHIETA — "Salomão e a Rainha de Sabá". (Proibido até 10 anos).

• MOÇA BONITA — "O Milagre de Ana Sullivan". (Proibido até 10 anos).

SUBÚRBIO (Leopoldina)

• LEOPOLDINA — "Nordeste Sangrento" (Proibido até 18 anos) com Irma Alvarez e Paulo Goulart.

• PALÁCIO (Higienópolis) — "O Cisne". (Censura livre) com Grace Kelly e Louis Jordan.

• MELLO (Bonsucesso) — "Ali Babá e os 40 Ladrões". (Censura livre) e "O Palhaço o Que é?".

• PENHA — 30-1121 — "O Cêrco de Siracusa". (Proibido até 14 anos) e "Selva Nua".

• MELLO (Penha) — "Bêco Sem Saída". (Proibido até 18 anos) com Jeffrey Hunter e Stella Stevens.

• STA. HELENA — 30-2665 — "José Vendido no Egito". (Censura livre) com Robert Morley e Belinda Lee.

• RIO PALACE — "Totó e a Dôce Vida" (Proibido até 14 anos) com Totó e Penino De Filipo.

• SÃO PEDRO — 30-4181 — "O Grande Motim". (Proibido até 10 anos) com Marlo Brando e Trevor Howard.

• BRAZ DE PINA — 30-3498 — "Melodia Imortal". (Censura livre) com Tyrone Power.

NITERÓI

• CENTRAL — "Taras Bulba" (Proibido até 14 anos) com Yul Brynner e Tony Curtis.

• ICARAÍ — "Homem Até o Fim". (Proibido até 10 anos).

• SÃO JORGE — "O Cêrco de Siracusa" (Proibido até 14 anos) e "O Corsário Sem Pátria".

• ALAMEDA — "O Círculo do Mêdo". (Proibido até 18 anos).

CAXIAS

• PAZ — "Exodus" (Proibido até 10 anos) com Paul Newman.

• CAXIAS — "José Vendido no Egito" (Censura livre) com Robert Morley e Belinda Lee.

SÃO JOÃO DE MERITI

• SÃO JOÃO — "A Cidade dos Desiludidos" (Proibido até 10 anos) com Kirk Douglas.

PETRÓPOLIS

• CAPITÓLIO — 26-26 — "A Beira do Inferno". (Proibido até 14 anos).

• D. PEDRO — 20-40 — "Com Hercules no Olimpo". (Censura livre) e "Terra Bruta".

• PETRÓPOLIS — 32-22 — "O Monstro do Planêta Perdido". (Censura livre).

Vacinação contra poliomielite em outras cidades

NITERÓI — Autoridades da Secretaria de Saúde do Estado do Rio, encarregadas da vacinação contra a poliomielite, efetuada na última quarta-feira, nos municípios de Magé, Paracambi, Miguel Pereira, Barra do Piraí e Vassouras, informaram ter sido alcançado completo êxito, pois a população acorreu em massa aos diversos postos instalados para a aplicação da vacina.

Outros municípios, segundo os planos traçados pela titular da pasta da Saúde, sr. Carlos Antônio da Silva, também vão receber, nos próximos dias, vacina de imunização contra a poliomielite.

Cl é o...

(Conclusão da 5ª página)

propriedade "causa mortis" a transmissão do domínio sôbre o único imóvel inventariado, cujo valor não exceda, à época da abertura da sucessão, a 200 vêzes o salário-mínimo mensal vigente no Estado. O sr. Silbert Sobrinho apresentou projeto de lei isentando do pagamento de todos os impostos o imóvel de propriedade do Clube Flamengo, na Avenida Rui Barbosa. O sr. Paulo Areal apresentou emenda a projeto de lei já em curso, determinando que os anúncios e outras publicações de propaganda de venda de lotes a prestação sejam obrigados a mencionar os documentos de registro imobiliário, inclusive o número do processo de loteamento aprovado pelo órgão competente do Estado.

Conclusões da 10.a pág.

Vou deixar...

Vila — chegamos a perder o sono". Pelé disse a Pepe que realmente pediu para voltar, e que foi idéia do dr. Hilton Gosling a sua permanência aqui em Roma, já que os demais membros da CT queriam levá-lo para o Cairo, a todo custo. Já mais calmo, Pepe falando a jornalistas afirmou que Pelé tem sempre êstes repentes, dizendo que vai deixar o futebol, mas vou conversar mais calmamente com êle. No entanto, se sua vontade fôr parar, não vejo por que contrariá-lo".

Fla já tem...

cursão em Milão, na disputa de um torneio internacional, que será jogado a partir do dia 19 de junho.

O roteiro completo do Flamengo é o seguinte: — dia 19 de maio, Suécia; dia 24, Moscou; dia 26 Moscou; dia 29, Leningrado; dia 3 de junho, Helsinqui, Finlândia; dia 6, Estocolmo; no período de 8 a 17 de junho, o Flamengo vai atuar em Praga e em Viena, mas êstes jogos ainda não estão definitivamente confirmados. A partir do dia 19, em Milão.

BARNES GANHOU MAIS UM

PARIS, 16 — No Torneio Internacional de Tênis, o brasileiro Ronald Barnes eliminou ontem o francês Bernard Destremeau, por 9x7, 9x7 e 7x5.

Por sua vez, o iugoslavo Nikola Pilic venceu o chileno José Pinto Bravo, por 6x3, 6x2 e 10x8.

Patrício Rodriguez, chileno, derrotou o iugoslavo Boro Yjovanovic, por 6x4, 6x1 e 6x3. — (DC-UPI)

Vasco...

mesmo dizer até que ponto foram os progressos técnicos alcançados nesse trabalho, ou, inclusive, se houve algum progresso técnico.

Agora, com o cancelamento do jôgo em Kumasi, possibilitando a antecipação da viagem para a Nigéria, somado ao cancelamento do primeiro jôgo nesse país, que estava programado para o próximo dia 22, o treinador disse que irá treinar seu time entre si, pois, contra os próprios reservas, os titulares serão muito mais exigidos que contra adversários iguais aos que vêm enfrentando.

Após os treinos, os brasileiros irão colocar na prática, as táticas que ensaiaram, contra os adversários locais, em jogos que estão previstos para os próximos dias 24, 26 e 29. Isso se o nôvo roteiro não vier a ser alterado, pois há notícias de possíveis jogos em Portugal, embora os chefes da delegação brasileira ainda não tenham localizado o representante Borge Lantz.

O sr. José Eduardo Esteves Pra-ra anunciou hoje, estar esperando encontrar na Espanha, o sr. Jaime Soares Alves, vice-presidente do Clube Vasco da Gama, que iria para aquele país com o objetivo de prestigiar os jogadores quando em disputa da "Taça Teresa Herrera", troféu já conquistado pelos brasileiros, que pretendem agora repetir o feito.

Castigo-moral pode levar C.H. à Justiça

NITERÓI — O industrial Carlos Herval poderá ter seus bens penhorados pela Justiça se não liquidar a dívida com a Prefeitura de Niterói, oriunda das irregularidades praticadas pela Carlos Herval Indústria Química. O sr. Carlos Herval foi obrigado pela municipalidade a apagar as inscrições de dois produtos de sua fábrica, feitas nos postes e paredes da cidade, e a efetuar o pagamento da quantia de mil cruzeiros, diários, por cada um dos 17 distritos sanitários da cidade sujos com a inscrição comercial. O castigo-moral imposto pela Prefeitura, se não fôr cumprido até o dia 20, poderá levar o sr. Carlos Herval às barras do Tribunal pela Procuradoria e Contencioso.

Instituto Brasileiro do Café

JUNTA ADMINISTRATIVA

EDITAL

O presidente da Junta Administrativa do Instituto Brasileiro do Café, nos têrmos do art. 8.º da Lei n.º 1.779, de 22 de dezembro de 1952, atendendo ao deliberado na Sessão Plenária de 8 do mês de maio corrente, torna público, para conhecimento dos interessados, a designação do próximo dia 27 (vinte e sete), às 15 horas, na sede, na Avenida Rodrigues Alves n.º 129, 10.º andar, na Cidade do Rio de Janeiro, Estado da Guanabara, para, em Reunião Extraordinária, prosseguir o colegiado no exame do Regulamento de Embarques e do Esquema Financeiro para a safra cafeeira de 1963/64, além de assuntos outros, em pauta, deliberando sôbre os mesmos.

Rio de Janeiro (GB), em 10 de maio de 1963.

a) F. PAULA SOARES NETO
Presidente

AUTO VIAÇÃO SANTO ANTÔNIO

OFERECE-LHE BOAS VIAGENS PARA CAMPOS

HORÁRIO:

Rio-Campos: 05,00; 07,00; 08,00; 10,00; 13,00; 16,00; 21,00 e 23,00.

Niterói-Campos: 06,00; 09,00; 11,00; 12,00; 14,00; 18,00; 22,00 e 24,00.

CONFÔRTO, SEGURANÇA E RAPIDEZ

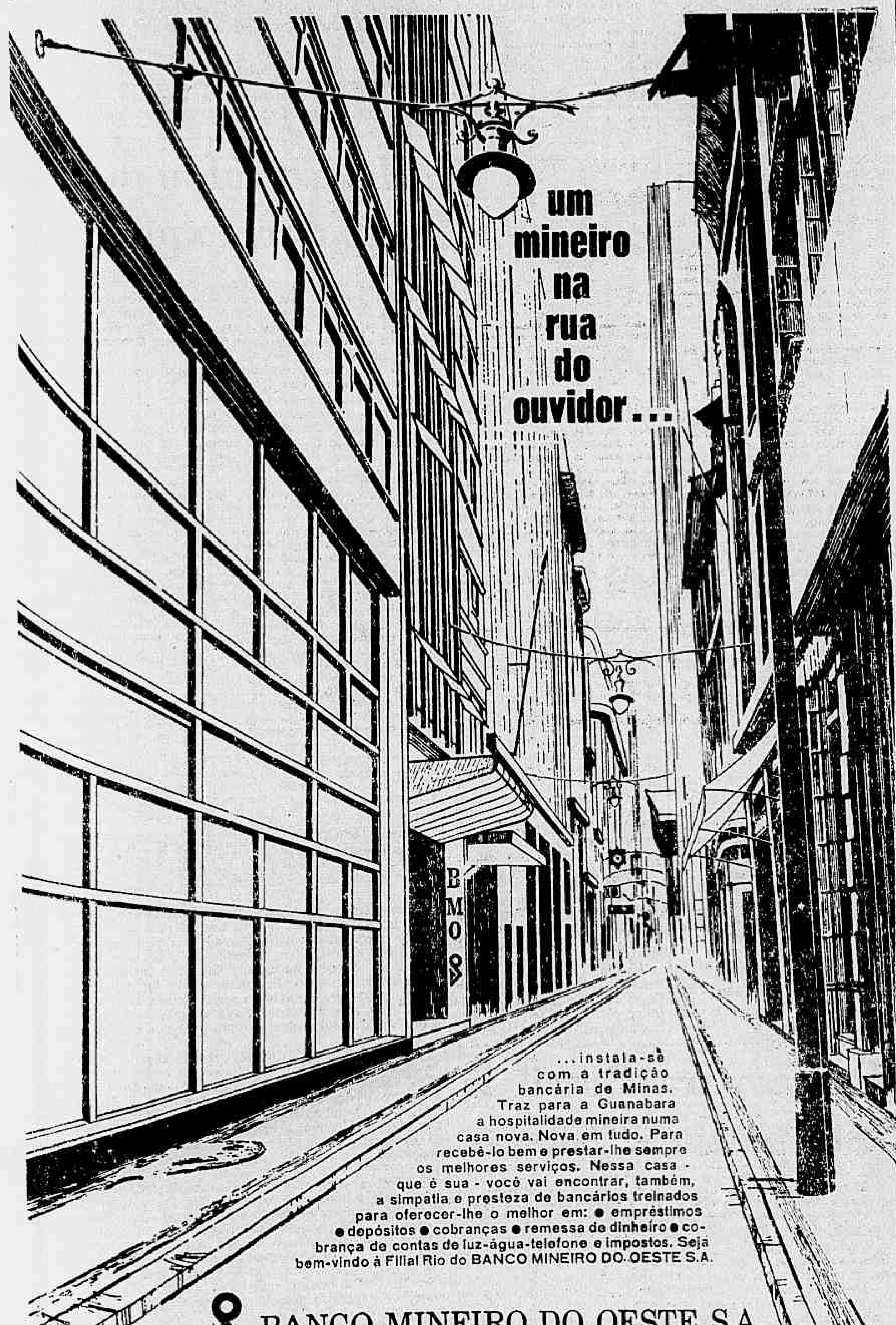

BANCO MINEIRO DO OESTE S.A.

- bancários para servir -

RUA DO OUVIDOR, 108

Matriz: Belo Horizonte.

Diretor-Presidente: Antônio Castanheira de Carvalho
Diretor-Superintendente: João do Nascimento Pires

LLOYD BRASILEIRO

DESPACHOS DO SR. DIRETOR EM PROCESSOS DOS SERVIDORES

(Boletim n.º 91, de 15 de maio de 1963)

SEÇÃO II

DESPACHOS:

PEDIDOS DIVERSOS

Armando de Castro Dantas — mat. 50.317, Marinheiro, PMF; averbação do tempo de serviço: "Averbe-se o período de 15-2-39 a 17-4-47, no total de 4.079 dias, dos quais 1.095 dias percebeu têrço de campanha, compreendido entre 1-9-42 a 31-8-45, prestado à Armada Nacional. Comunique-se ao órgão expedidor" — (P. 9.437/63).

Aurelio Augusto dos Santos — mat. 23.445, Operário, Of. Máquinas; averbação Carta de Segundo Radiotelegrafista: "Averbe-se, face às informações" — (P. 9.927/63).

"ADICIONAL" — INDEFERIDO — (O requerente ainda não tem tempo de serviço necessário para o que solicita)

Alcebíades Eusébio Cavalcante — mat. 6.824, Carpinteiro, PMF; gratificação de 15% (P. 12.173/63).

Anápio Oliveira — mat. 2.563, Operário, Of. Cald. Ferro, Est.; gratificação de 25% — (P. 12.439/63).

Avelino Elias dos Santos — mat. 17.373, C. Foguista, PMF; gratificação de 25% — (P. 12.439/63).

Eugênio Marchiori — mat. 8.035, Eletricista, PMF: gratificação de 25% — (Protocolo 12.567/63).

Jair de Oliveira Gonçalves — mat. 5.311, Operário, C. Naval, Estaleiros; gratificação de 15% — (P. 8.927/63).

José Manoel dos Santos — mat. 14.980, Môço, PMF; gratificação de 15% — (P. 11.996/63).

Lucídio de Castro e Souza — mat. 2.619, Operário, C. Ferro, Estaleiros; gratificação de 15% — (P. 12.734/63).

Osmar Gonçalves Corrêa — mat. 1.808, Operário, Of. Frigorífica, Estaleiros; gratificação de 25% — (P. 12.547/63).

GRATIFICAÇÃO DE INSALUBRIDADE — INDEFERIDO

Aldo Soares dos Santos — mat. 54.021, Môço, PMF; de acôrdo com o parecer n.º 426/63 da Procuradoria — (P. 40.923/62).

Durval Rodrigues — mat. 21.335 e outros, lotados no Serviço de Pessoal, de acôrdo com o parecer n.º 427/63 da Procuradoria — (P. 8.931/63).

José Moraes — mat. 8.905, Conferente de Carga, DSP e outros; de acôrdo com o parecer 414/63, da Procuradoria — (P. 41.353/62).

José Moraes — mat. 8.905, Conferente de Carga, DSP; de acôrdo com o parecer n.º 415/63 da Procuradoria — (P. 37.950/62).

Paulo Dias — mat. 22.611, Of. de Administração, SP; de acôrdo com o parecer n.º 425/63, da Procuradoria — (P. 11.780/63).

ABONO DE PERMANÊNCIA — INDEFERIDO (O requerente ainda não tem o tempo de serviço necessário para usufruir o abono de 20%)

Luiz de Mello Filho — mat. 3.297, Operador Usina de Oxigênio, Estaleiros — (P. 13.490/63).

Patrício Carvalho Costa — mat. 17.369, Foguista, PMF — (P. 8.332/63).

PEDIDOS DIVERSOS

Alfredo Ferreira de Carvalho — mat. 4.386, inativo; cancelamento do desconto que sofre a título de aluguel de casa: Cancele-se o desconto que vinha sofrendo a título de "Depósito garantia aluguel de casa", a partir de abril p/passado" — (P. 12.397/63).

Amaro Fonseca de Oliveira — mat. 9.965, 3.º Cozinheiro, PMF; complementação de vencimentos: "Pague-se a importância de Cr$ 39.114,00 a título de diferença de acidente, no período de 16-6 a 22-10-62, conforme informação da 2.ª Divisão do SP" — (P. 36.683/62).

Antônio Marinho da Silva — mat. 10.614, Marinheiro, PMF; salário-família: "Indeferido. O requerente já vem recebendo o benefício referente a oito dependentes e espôsa" — (P. 5.349/63).

Antônio Monteiro Sondermann — mat. 96, inativo; transferência de pagamento de seus proventos para o Escritório de São Paulo: "Deferido como requer" — (P. 12.501/63) — Republicado em virtude de ter saído com incorreção no Bol. 84/103, de 6-5-63.

Antônio José dos Santos — mat. 3.569, inativo; insalubridade: "Indeferido, face às informações" — (P. 12.054/63).

Arnaldo Tavares da Silva — mat. 6.018 e outros, solicitam transferência de categoria, de Taifeiros para Eletricistas: "Indeferido, face às informações do SP" — (P. 9.025/63).

Dinerto França Feijó — mat. 54.275, ex-servidor; reembarque: "Mantenha-se o despacho anterior" — (P. 11.511/63).

Elói Silveira Velada — mat. 53.061, Taifeiro, PMF; comprovante das despesas médicas efetuadas no exterior: "Deferido, como requer" — (P. 7.379/63).

Elza de Araújo Mattos — viúva do servidor Orlando de Mattos, matrícula 3.746; pagamento de vencimentos e vantagens deixados de receber pelo "de cujos", bem como certidão de tempo de serviço para prova junto ao IAPM: "Certifique-se, em têrmos" — (P. 9.804/63).

Emanoel Messias Alves — mat. 54.724, Môço, PMF; consignação da importância de Cr$ 12.000,00 em favor de sua espôsa Georgina de Moraes Alves: "Deferido, como requer" — (P. 10.881/63).

Emydio Fernandes Machado — mat. 12.848, inativo; pagamento de "repouso remunerado", referente ao período citado: "Pague-se o que lhe fôr devido, à vista das informações" — (P. 9.839/63).

Emílio Figueiredo — mat. 9.851, C. Mestre, PMF; mensalidade sindical: "Averbe-se o desconto de Cr$ 1.040,00 a título de mensalidade sindical, em favor do Sindicato dos Contramestres" — (P. 13.284/63).

Euclides Francisco de Abreu — mat. 13.026, Taifeiro, PMF; auxílio-enfermidade: "Indeferido. Em face do parecer da nossa Assistência Médica" — (Protocolo 11.705/63).

Francisco de Oliveira — mat. 5.692, Operário, Of. Cald. Ferro, Estaleiros: licença especial: "Indeferido. O requerente ainda não tem o tempo de serviço necessário para o que solicita" — (P. 1.025/63).

Gil Bueno Brandão — mat. 9.012, Médico, Assistência Médica; reconsideração do despacho dado no requerimento protocolado sob o número 2.809/63: "Deferido. O parágrafo 2.º, do artigo 2.º, do decreto 51.893, de 8-4-63, posterior ao despacho que indeferiu as pretensões do requerente, autoriza a concessão do pleiteado" — (P. 12.965/63).

Herryberth Hoffmann — mat. 5.914, Comandante, PMF; pagamento de remuneração a que faz jus, quando substituiu o Delegado em Paris: "Indeferido, de acôrdo com o parecer n.º 413/63 da Procuradoria" — (P. 1.777/63).

Hilda dos Santos — viúva do servidor José Mizael dos Santos, matrícula 16.478; pagamento de vencimentos e vantagens deixados de receber pelo "de cujus": "Pague-se o que fôr devido, a título de vencimentos deixados de receber pelo "de cujus", face às informações e alvará judicial junto" — (P. 11.765/63).

Ivanildo Feliciano de Araújo — mat. 5.850, Operário, Est.; consignação em fôlha do salário-família em favor de Elvira da Silva Santos: "Deferido, de acôrdo com o parecer n.º 372/63, da Procuradoria" — (P. 33.671/62).

Jair Kelly Mariz — mat. 4.993, Operário, Of. Máquinas, Est. reconsideração do despacho dado ao requerimento protocolado sob o n. 37.377/62: "Mantenha-se o despacho anterior" — (P. 10.956/63).

João da Costa Barreiros — mat. 13.610, C. Mestre, PMF; solicita seja considerado como tempo efetivo de serviço, o período em que estêve afastado, pelas razões que expõe: "Indeferido, por falta de amparo legal" — Protocolo 12.247/63).

Jorge Pereira — mat. 21.942, Vigilante; cancelamento do desconto que sofre em favor da Associação dos Servidores Civis do Brasil: "Indeferido. O requerente deverá se dirigir à Associação dos Servidores Civis do Brasil" — (P. 12.413/63).

José Francisco Xavier — mat. 13.267, inativo; diferença de vencimentos: "Indeferido. Arquive-se" — (P. 5.008/63).

José Gelmini Júnior — mat. 6.986, Comandante, PMF; reconsideração despacho que indeferiu o pedido constante no requerimento protocolado sob o n.º 24.560/62: "Tendo em vista o que consta do presente processo, defiro o pedido, retificando para 26-1-44 a data de admissão do requerente, à vista da certidão passada pelo arquivo da Marinha em 12-7-62. Comunique-se ao órgão expedidor" — (P. 6.714/63).

José Manoel dos Santos — mat. 14.980, Môço, PMF; aposentadoria: "Indeferido. O requerente não tem tempo necessário para o que pede" — (Protocolo 11.994/63).

José Martins Cardoso — mat. 22.762, 2.º Pilôto, PMF; promoção: "Aguarde aprovação do quadro da Autarquia" — (P. 7.124/63).

José Nazaré Pinto de Araújo — mat. 54.365, C. Foguista, PMF; pagamento do 13.º salário: "Indeferido, por falta de amparo legal" — (P. 5.115/63).

José Pinto Pereira — mat. 18.528, Operário, Estaleiros; salário-família: "Indeferido, uma vez que se trata de maior e o processo não se encontra instruído com prova de invalidez ou de freqüência a qualquer estabelecimento escolar" — (P. 7.550/63)

José Rubem Pereira Ministério — 3.º Comissário, PMF; pagamento de diferença de salário (aluno estagiário): "Indeferido, face às informações" — (Pts. 35.034/62).

"SALÁRIO-FAMÍLIA" — (Pague-se o que fôr devido, a título de Salário-Família, de acôrdo com as informações do SP, observando-se, para efeito de cálculo, as determinações da Portaria n.º 612, de 12-7-62)

Arthur Oscar Cajueiro — mat. 8.431, servidor inativo — (P. 7.785/63).

Aurea Pinheiro Dias — viúva do servidor inativo Emygdio Dias, mat. 4.301 — (P. 32.840/62).

Edite de Almeida Ruiz — viúva do servidor Elson Ruiz Gomes, mat. 23.493 — (P. 7.348/63).

Eugênia Moreira Ferreira — viúva do servidor inativo Waldemar Ferreira, matrícula 796 — (P. 38.943/62).

Herbert Santa Helena de Lima — mat. 23.012, 2.º Comissário, PMF — (Protocolo 3.939/63).

Isaac Belfort Seixas — mat. 16.375, servidor inativo — (P. 66.912/63).

João Corrêa Pinheiro — mat. 10.591, Conferente de Carga, lotado na Ag. de São Luís — (P. 36.485/62).

Joaquim Pedro dos Santos — mat. 19.206, Môço de Convés, PMF — (Protocolo 4.409/63).

Jonathas Franco Nascimento — mat. 23.107, Op. Estaleiros — (P. 41.127/62).

Jorge Bittencourt Gonçalves — mat. 17.124, servidor inativo, Ag. de Pôrto Alegre — (P. 3.404/63).

Luiz Alves Ferreira — mat. 13.934, servidor inativo, Ag. do Recife — (Protocolo 40.963/62).

Manoel Messias Belarmino — mat. 54.168, Carvoeiro, PMF, lotado na Ag. do Recife — (P. 31.791/62).

Maria Flora Pôrto de Queiroz — viúva do servidor inativo Oswaldo Augusto de Queiroz, mat. 14.637 — (P. 38.563/62).

Murilo Silva Carvalho — mat. 22.950, 1.º Pilôto, PMF — (P. 5.178/63).

Walfrido Alves de Farias — mat. 12.334, servidor inativo — (P. 0828/63).

Tertuliano de Sant'Anna — mat. 16.104, servidor inativo — (P. 6.897/63).

"DIFERENÇA CAMBIAL" — (Pague-se o apurado pela Contadoria)

Antônio Santana Santos — mat. 53.048, Môço de Convés, PMF — (P. 8.407/63).

Benedito Thomaz de Oliveira — mat. 17.667, Cabo Foguista, PMF — (Protocolo 10.374/63).

Dario Pereira Barroso — mat. 12.362, Marinheiro, PMF — (P. 8.301/63).

Francisco Alves do Nascimento — mat. 33.556, Môço de Convés, PMF — (Protocolo 9.252/63).

Geraldo Irene Calixto — mat. 16.128, Foguista, PMF — (P. 8.937/63).

Ivo Lasmar Feitosa — mat. 53.985, Carvoeiro, PMF — (P. 9.201/63).

José Salvador de Santos — mat. 53.962, Ajte. de Cozinha, PMF — (P. 7.958/63).

Odilon Justiniano Câmara — mat. 50.982, Carvoeiro, PMF — (P. 8.352/63).

"QUINQÜÊNIOS" — (Pague-se em vista das informações)

Amilcar Pimentel — mat. 6.388, 1.º Pilôto, PMF, 2.º qüinqüênio, a partir de 22-7-61 — (P. 8.171/63).

Clara Antônio — mat. 22.362, Costureira, Ilha Bombeba, 1.º qüinqüênio, a partir de 19-2-63 — (P. 7.288/63).

Dircelino dos Santos Dias — mat. 22.167, Op. Estaleiros, 1.º qüinqüênio, a partir de 14-7-61 — (P. 760/63).

Hélio Paulino de Siqueira Campos — mat. 19.568, Op. Estaleiros; 3.º qüinqüênio, a partir de 22-11-62 — (P. 767/63).

Luiz Gonzaga Nazário da Silva Pinto — mat. 19.525, Op. Estaleiros. 3.º qüinqüênio, a partir de 16-2-63 — (P. 4.504/63).

Rubem Barbeiro — mat. 19.738, Op. Estaleiros, 3.º qüinqüênio, a partir de 24-11-62 — (P. 1.074/63).

Waldemar Castorino Gonçalves — mat. 20.517, Guindasteiro, Estaleiros, 3.º qüinqüênio, a partir de 12-3-63 — (P. 8.690/63).

"QUINQÜÊNIO — INDEFERIDO" — (O requerente ainda não tem tempo de serviço necessário para o que ora solicita)

Antônio Sebastião da Silva — mat. 22.502, Môço de Convés, PMF, Ag. de Santos (P. 12.672/63).

Antônio Manoel dos Santos — mat. 17.958, Op. Estaleiros — P. 12.440/63).

Felipe Manoel Vieira — mat. 10.583, Op. Estaleiros — (P. 10.814/63).

Heleno Bezerra Pimentel — mat. 7.313, Conferente de Carga, lotado na Sup. Técnica — (P. 10.817/63).

Ifeliety dos Santos — mat. 21.844, Of. Administração, lotado na Ag. de Santos — (P. 11.954/63).

Luiz Ferreira de Andrade — mat. 14.968, 3.º Maquinista, PMF — (P. 31.457/62).

Manoel Joaquim de Moura — mat. 20.731, Môço edConvés, PMF — (Protocolo 12.832/63).

Salatiel Medeiros Barroso — mat. 4.924, Contínuo, lotado na Ag. de Manáus — (P. 13.109/63).

Quintino de Almeida — mat. 22.466, Taifeiro, PMF — (P. 10.664/63).

Ruy José Gonçalves — mat. 18.678, Conferente de Carga, lotado na DSP — (P. 10.522/63).

"ENCAMINHAMENTO DE REQUERIMENTO AO MINISTÉRIO DA GUERRA" (Encaminhe-se)

Jayme Simas — mat. 24.650, Môço de Convés, PMF — (P. 12.837/63).

José Alpídio Lopes — mat. 1.828, Of. Administração, lotado nos Estaleiros — (P. 12.982/63).

Moacyr Ribeiro Guimarães — mat. 23.057, Carpinteiro, PMF — (P. 13.011/63).

"LICENÇAS PARA TRATAMENTO DE SAÚDE" — (Na forma dos Artigos 104 e 105 da Lei 1.711/52)

Relação s/n., de 25 de abril de 1963, do SP

Adélio da Silva Monteiro — mat. 2.615, Op., Of. S. Oxigênio: 1 dia de licença, referente a 29-3-63 — (Art. 105).

Lourival Marinho — mat. 3.771, Op., Of. Lustração: 3 dias de licença, em prorrogação, preíodo de 26 a 30-3-63 — (Art. 105).

Messias Silva — mat. 4.390, Contínuo, Contabilidade: 5 dias de licença, período de 1 a 5-4-63 — (Art. 105) — Republicado por ter saído com incorreção no item 30, do Bol. 86, de 8-5-63).

Pedro Xavier de Souza — mat. 5.363, Op., TSG: 3 dias de licença, em prorrogação, período de 16 a 18-3-63 — (Art. 105) — (Republicado por ter saído com incorreção no item 57, do Bol. n.º 86, de 8-5-63).

José Nunes Vieira — mat. 7.956, Op. Of. Pedreiros: 30 dias de licença, em prorrogação, período de 4-4 a 3-5-63 — (Art. 105).

João Joceski — mat. 9.001, Trabalhador, Of. Máquinas: 30 dias de licença, em prorrogação, período de 20-3 a 18-4-63 — (Art. 105). — (Republicado por ter saído com incorreção no item 67, do Bol. 86, de 8-5-63).

Waldemiro Martins Costa — mat. 11.723: Taifeiro, PMF: 30 dias de licença, em prorrogação, período de 29-3 a 27-4-63 — (Art. 105) — (Republicado por ter saído com incorreção no item 90, do Bol. 86, de 8-5-63).

Cyro Estrela Dias — mat. 70.100, Mestre: 75 dias de licença, período de 3-1 a 18-3-63 — (Art. 105).

Mário de Araújo — mat. 70.112, Op., Est.: 82 dias de licença, período de 11-12-62 a 2-3-63 — (Art. 105).

Milton Gomes de Andrade — mat. 70.117, Op., Of. S. Elétrica: 29 dias de licença, em prorrogação, período de 1 a 30-11-62 — (Art. 105).

Milton Gomes de Andrade — mat. 70.117, Op., Of. S. Elétrica: 30 dias de licença, em prorrogação, período de 1 a 30-12-62 — (Art. 105).

Milton Gomes de Andrade — mat. 70.117, Op., Of. S. Elétrica: 30 dias de licença, em prorrogação, período de 31-12-62 a 29-1-63 — (Art. 105).

Joana Pacheco Guimarães — mat. 70.142, Op., Mocanguê: 15 dias de licença, período de 29-11 a 13-12-62 — (Art. 105).

Milton Augusto Baldow — mat. 70.151, Op., Of. Carpintaria: 40 dias de licença, período de 25-1 a 5-3-63 — (Art. 105).

Djalma Barreto de Souza — mat. 70.170, Op., Of. Carpintaria: 90 dias de licença, período de 25-10-62 a 22-1-63 — (Art. 105).

Lindionor Moreira Pinto — mat. 70.180, Op., Of. S. Elétrica: 10 dias de licença, período de 7 a 16-11-62 — (Art. 105).

Lindionor Moreira Pinto — mat. 70.180, Op. Of. S. Elétrica: 15 dias de licença, período de 28-12-62 a 11-1-63 — (Art. 105).

Lindionor Moreira Pinto — mat. 70.180, Op., Of. S. Elétrica: 9 dias de licença, período de 9 a 17-2-63 (Art. 105).

José Arcos Blanco — mat. 70.213, Op. Agregado, Mocanguê: 13 dias de licença, período de 9 a 21-11-62 — (Art. 105).

José Arcos Blanco — mat. 70.213, Op. Agregado, Mocanguê: 4 dias de licença, período de 2 a 5-3-63 — (Art. 105).

Adalécio Nascimento Santos — mat. 70.235, Op., Est.: 15 dias de licença, período de 2 a 16-1-63 — (Art. 105).

Manoel Patrício de Siqueira — mat. 70.240, Op., TSG: 1 dia de licença, referente a 28-12-62 — (Art. 105).

Carlos Alberto da Silva — mat. 70.247, Op. Agregado, Mocanguê: 36 dias de licença, período de 27-12-62 a 31-1-63 — (Art. 105).

Gilberto Macedo — mat. 70.252, Op., TSG: 10 dias de licença, período de 9 a 18-1-63 — (Art. 105).

José Antônio Sampaio — mat. 70.253, Op. Agregado: 15 dias de licença, período de 10 a 24-1-63 — (Art. 105).

José Antônio Sampaio — mat. 70.253, Op. Agregado: 60 dias de licença, em prorrogação, período de 25-1 a 25-3-63 — (Art. 105).

Relação s/n., de 26 de abril de 1963, do SP

Salvador da Cruz Marinho — mat. 1.855, Op., Of. Máquinas: 1 dia de licença, referente a 21-1-63 — (Art. 105).

Salvador da Cruz Marinho — mat. 1.855, Op., Of. Máquinas: 1 dia de licença, referente, a 24-1-63 — (Art. 105).

Salvador da Cruz Marinho — mat. 1.855, Op., Of. Máquinas: 1 dia de licença, referente a 31-1-63 — (Art. 105).

Salvador da Cruz Marinho — mat. 1.855, Op., Of. Máquinas: 2 dias de licença, período de 13 a 14-2-63 — (Art. 105).

Salvador da Cruz Marinho — mat. 1.855, Op., Of. Máquinas: 4 dias de licença, período de 15 a 18-2-63 — (Art. 105).

Benedito Constantino — mat. 1.856, Op.: 1 dia de licença, referente a 7-1-63 — (Art. 105).

Benedito Constantino — mat. 1.856, Op., Of. Máquinas: 1 dia de licença, referente a 24-1-63 — (Art. 105).

Oscar Lopes Ferreira — mat. 1.878, Op., Of. Máquinas: 3 dias de licença, período de 12 a 14-2-63 — (Art. 105).

José Reis de Melo — mat. 2.279, Op., Of. S. Oxigênio: 30 dias de licença, em prorrogação, período de 30-1 a 28-2-63 — (Art. 105).

Zalmir Darte da Silva — mat. 2.449, Op., TSA: 1 dia de licença, referente a 31-1-63 — (Art. 105).

Manoel Francisco Nery — mat. 3.060, Op., Of. Carpintaria: 30 dias de licença, em prorrogação, período de 4-2 a 5-3-63 — (Art. 105).

Antônio José de Souza — mat. 3.087, Op., Of. Carpintaria: 88 dias de licença, período de 2-1 a 30-3-63 — (Art. 105).

Waldemar Brigue Navarro — mat. 3.088, Op., Of. Carpintaria: 47 dias de licença, período de 14-1 a 1-3-63 — (Art. 105).

José Juarez — mat. 3.093, Op., Of. Carpintaria: 1 dia de licença, referente a 28-1-63 — (Art. 105).

Paulo Montalvão — mat. 3.098, Op., Of. Carpintaria: 5 dias de licença, período de 28-1 a 1-2-63 — (Art. 105).

Manoel Vieira Aguiar Júnior — mat. 3.129, Op., Of. Carpintaria: 5 dias de licença, período de 28-1 a 1-2-63 — (Art. 105).

Antônio Peres Mendes — mat. 3.134, Op., Of. Carpintaria: 1 dia de licença, período de 5 a 12-2-63 — (Art. 105).

Antônio Peres Mendes — mat. 3.134, Op., Of. Carpintaria: 7 dias de licença, em prorrogação, período de 13- a 19-2-63 — (Art. 105).

Antônio Peres Mendes — mat. 3.134, Op., Of. Carpintaria: 15 dias de licença, em prorrogação, período de 21-3 a 5-4-63 — (Art. 105).

Armando de Albuquerque — mat. 3.142, Op., Of. Carpintaria 5 dias de licença, período de 22 a 26-1-63 — (Art. 105).

Antônio Arantes — mat. 3.145, Op., Of. Carpintaria: 30 dias de licença, em prorrogação, período de 10-2 a 11-3-63 — (Art. 104).

Waldyr Gonçalves Guerra — mat. 3.169, Op., Of. Carpintaria: 30 dias de licença, em prorrogação, período de 5-2 a 6-3-63 — (Art. 104).

Waldem Meirelles — mat. 3.524, Contramestre: 11 dias de licença, em prorrogação, período de 25-1 a 4-2-63 — (Art. 105).

Francisco Alves da Silva — mat. 3.668, Op., Of. Máquinas: 3 dias de licença, período de 18 a 20-2-63 — (Art. 105).

Laureano Cardoso da Costa — mat. 3.692, Op., Of. Máquinas: 5 dias de licença, período de 18 a 22-2-63 — (Art. 105).

João Pereira Gomes — mat. 3.738, Op., Mocanguê: 30 dias de licença, em prorrogação, período de 19-1 a 17-2-63 — (Art. 105).

Didimo Rodrigues Firoes — mat. 3.826, Op., Of. Máquinas: 5 dias de licença, período de 4 a 8-2-63 — (Art. 015).

Francisco Marcuci — mat. 3.846, Op., I. Conceição: 30 dias de licença, em prorrogação, período pe 30-1 a 20-2-63 — (Art. 105).

Eurípedes Pereira Ferro — mat. 3.897, Op., TSG: 60 dias de licença, em prorrogação, período de 21-1 a 21-3-63 — (Art. 105).

Sebastião Miguel Pereira — mat. 3.980, Op., I. Conceição: 10 dias de licença, período de 19 a 28-2-63 — (Art. 105).

Mário de Medeiros — mat. 4.152, Op., Of. S. Oxigênio: 1 dia de licença, em prorrogação, referente a 6-2-63 — (Art. 105).

José Francisco da Silva — mat. 4.323, Op., Of. Estamparia: 30 dias de licença, em prorrogação, período de 22-12-62 a 20-1-63 — (Art. 105).

José Mariano — mat. 4.892, Op., Mocanguê: 30 dias de licença, em prorrogação, período de 26-1 a 24-2-63 — (Art. 105).

Firmo Marinho da Silva — mat. 5.263, Op., TSG: 7 dias de licença, em prorrogação, preíodo de 12 a 18-1-63 — (Art. 105).

José Francisco Lima — mat. 5.282, Op., Of. Máquinas: 3 dias de licença, período de 18 a 20-2-63 — (Art. 105).

Ruy de Oliveira — mat. 5.314, Op., Of. Máquinas: 3 dias de licença, período de 29-1 a 31-1-63 — (Art. 105).

Pedro Xavier de Souza — mat. 5.363, Op., TSG: 3 dias de licença, período de 30-1- a 1-2-63 — (Art. 105).

Luiz Pedro de Souza — mat. 5.660, Op., Of. Máquinas: 2 dias de licença, período de 29-1 a 30-1-63 — (Art. 105).

Eurico Pereira dos Santos — mat. 5.711, Op., Of. Máquinas: 30 dias de licença, em prorrogação, período de 27-1 a 25-2-63 — (Art. 105).

Moisés Salim Arjá — mat. 5.723, Op., Of. Máquinas: 1 dia de licença, referente a 25-1-63 — (Art. 105).

Moisés Salim Arjá — mat. 5.723, Op., Of. Máquinas: 1 dia de licença, referente a 6-2-63 — (Art. 105).

Luciano de Albuquerque — mat. 7.316, Op., Of. Máquinas: 5 dias de licença, período de 7 a 11-1-63 — (Art. 105).

Francisco José da Cruz — mat. 7.360, Op., Of. Máquinas: 1 dia de licença, referente a 18-1-63 — (Art. 105).

Manoel Vieira de Souza — mat. 7.103, Op., Of. Máquinas: 1 dia de licença, referente a 24-1-63 — (Art. 105).

Fernando Martins Filho — mat. 7.254, Op., Of. Máquinas: 3 dias de licença, período de 18 a 20-2-63 — (Art. 105).

Domingos Fortunato da Silva — mat. 7.257, Op., Of. Máquinas: 8 dias de licença, preíodo de 13 a 20-2-63 — (Art. 105).

Nilson Carvalho — mat. 7.262, Op., Of. Máquinas: 1 dia de licença, referente a 18-1-63 — (Art. 105).

Nilson Carvalho — mat 7.262, Op., Of. Máquinas: 1 dia de licença, referente a 28-1-63 — (Art. 105).

Edson Cunha — mat. 7.302, Op., Mocanguê: 5 dias de licença, período de 18 a 22-2-63 — (Art. 105).

Relação s/n, de 29 de abril de 1963, do SP

Acácio da Costa Pereira — mat. 22.116, Op., Mocanguê: 3 dias de licença, período de 12 a 14-2-63 — (Art. 105).

Orlando Ferreira Alves — mat. 22.144, Op., TSG: 2 dias de licença, período de 28 a 29-11-62 — (Art. 105).

Orlando Ferreira Alves — mat. 22.144, Op., TSG: 1 dia de licença, referente a 22-1-63 — (Art. 105).

Sebastião Rodrigues Tavares — mat 22.172, Op., Of. S. Oxigênio: 30 dias de licença, em prorrogação, período de 14-1 a 12-2-63 — (Art. 105).

Domingos Hermenegildo Louzada — mat. 22.174, Op., Of. C. Ferro: 1 dia de licença, referente a 10-1-63 — (Art. 105).

Domingos Hermenegildo Louzada — mat. 22.174, Op., Of. C. Ferro: 1 dia de licença, referente a 22-1-63 — (Art. 105).

Domingos Hermenegildo Louzada — mat. 22.174, Op., Of. C. Ferro: 1 dia de licença, referente a 24-1-63 — (Art. 105).

Nilo de Albuquerque — mat. 22.184, Op., Of. Eletricidade: 2 dias de licença, em prorrogação, período de 8 a 9-1-63 — (Art. 105).

Hélio de Alvarenga — mat. 22.186, Op., TSG: 1 dia de licença, referente a 17-12-62 — (Art. 105).

Hélio de Alvarenga — mat. 22.186, Op., TSG: 1 dia de licença, referente a 17-1-63 — (Art. 105).

Alcyr Ferreira da Silva — mat. 22.642, Op., Of. Máquinas: 3 dias de licença, período de 30-1 a 1-2-63 — (Art. 105).

Elmo Guimão da Silva — mat. 22.669, Op., Of. Máquinas: 2 dias de licença, referente a 30-1-63 — (Art. 105).

Elmo Guimão da Silva — mat. 22.669, Op., Of. Máquinas: 1 dia de licença, referente a 30-1-63 — (Art. 105).

Elmo Guimão da Silva — mat. 22.669, Op., Of. Máquinas: 1 dia de licença, referente a 13-2-63 — (Art. 105).

José Araújo dos Santos — mat. 22.678, Op., Of. Pintura: 7 dias de licença, período de 14 a 20-12-62 — (Art. 105).

José Arajo dos Santos — mat. 22.678, Op., Of. Pintura: 6 dias de licença, período de 21 a 26-12-62 — (Art. 105).

José Araújo dos Santos — mat. 22.678, Op., Of. Pintura: 2 dias de licença, período de 24 a 25-1-63 — (Art. 105).

Evandro Fernandes Arvellos — mat. 23.096, Op., TSG: 5 dias de licença, período de 7 a 11-1-63 — (Art. 105).

Pedro I. da Silva — mat. 23.118, Op., TSG: 5 dias de licença, em prorrogação, período de 31-1 a 4-2-63 — (Art. 105).

João da Silva Cunha Júnior — mat. 23.137, Op., TSG: 5 dias de licença, período de 4 a 8-2-63 — (Art. 105).

Fernando Pinheiro Portugal — mat. 23.146, Trabalhador: 40 dias de licença, em prorrogação, período de 9-1 a 17-2-63 — (Art. 105).

Fernando Pinheiro Portugal — mat. 23.156, Trabalhador: 40 dias de licença, em prorrogação, período de 18-2 a 29-3-63 — (Art. 105).

Alédio Lopes — mat. 23.191, TSG: 10 dias de licença, em prorrogação, período de 30-1 a 8-2-63 — (Art. 105).

Juarez Lopes Resende — mat. 23.194, Op., TSG: 1 dia de licença, referente a 26-12-62 — (Art. 105).

Jorge de Oliveira Tavares — mat. 23.205, Op., TSG: 4 dias de licença, período de 8 a 11-1-63 — (Art. 105).

Jair José dos Santos — mat. 23.368, Op., TSG: 5 dias de licença, período de 7 a 11-1-63 — (Art. 105).

Waldir Soares de Mattos — mat. 23.423, Op., TSG: 13 dias de licença, período de 3 a 17-1-63 — (Art. 105).

BANCO LINO PIMENTEL

CONSULTE NOSSAS TAXAS

TRAVESSA DO OUVIDOR N.º 34

Seleção joga com RAU partida sem interêsse

Formiguinha

Com a intenção de dar maior uniformidade ao ataque para o jôgo de hoje a CT colocará três jogadores do Botafogo, e Zagalo (foto) será um dêles, entrando em lugar de Pepe. Amarildo, que também aparece na foto, jogará

Hoje no Cairo time terá nova formação

CAIRO — A seleção brasileira saldará, hoje, nesta cidade o seu oitavo compromisso nesta temporada por gramados do exterior enfrentando a seleção representativa da República Árabe Unida, numa peleja que caiu mais ainda de interêsse depois que os jornais locais estamparam, em grandes manchetes, que "o Brasil jogará com equipe de reservas, e Pelé nem na delegação está presente".

O prélio internacional desta tarde terá início às 15 horas (correspondendo às 10 horas no Rio de Janeiro), sendo realizado no "Estadium Cairo", devendo presenciar a disputa, aproximadamente, 50 mil pessoas. Os brasileiros estão concentrados num dos melhores Hotéis desta capital, o Continental, tendo praticado na tarde de ontem, no local do jôgo, quando deram por encerrados os preparativos para o cotejo.

POUCO INTERÊSSE

Esta deverá ser a peleja de menor interêsse de tôdas quanto o selecionado bicampeão do mundo disputou em seu giro pela Europa, já que, além do futebol não gozar ainda de grande popularidade, as fracas atuações dos brasileiros, e principalmente a ausência de Pelé fazem com que seja olhado com certo pessimismo o lado financeiro do confronto.

Por outro lado, os brasileiros são apontados como favoritos, sendo lembrado ainda o último jôgo efetuado pelo selecionado do Brasil, em 1960, quando os representantes da República Árabe Unida foram derrotados de forma insofismável.

SEM ATRAÇÃO

Foram encerrados desde quarta-feira os preparativos dos locais para o jôgo de hoje, havendo um certo pessimismo dos jogadores quanto ao resultado final da partida, já que, mesmo sem contar com Pelé, os brasileiros são tenidos e considerados como adversários dificílimos.

SELEÇÃO "QUEBRADA"

A Comissão Técnica tem como objetivo colocar em campo a linha atacante completamente modificada, incluindo Marcos, Amarildo, Quarentinha e Zagalo, em substituição a Dorval, Coutinho, Pelé e Pepe. Nei deveria ser lançado de início pela extrema direita, mas, devido ao fator psicológico que poderia "queimar" de uma vez por tôdas o jogador Marcos, o treinador Aimoré preferiu guardar Nei para a segunda etapa, numa das modificações que pretende fazer.

A meia cancha deverá ser formada do mesmo com Mengálvio e Zequinha, a não ser que aquêle seja dado como inapto na revisão médica do dr. Gosling. Nesse caso — muito a contragôsto do sr. Mendonça Falcão — entrará Gérson no lugar do meia do Santos. Está confirmada a volta de Djalma Santos à lateral direita, em lugar de Lima, permanecendo Eduardo, Dias e Rildo, na linha de zagueiros, enquanto Gilmar ocupará o arco, apesar de ter sido ventilada a hipótese da entrada de Marcial, que ainda não chegou a guarnecer a meta do Brasil.

Nélson está desmentindo declarações

"Desminto as declarações publicadas ontem, por vários matutinos, de que falei contra o Fluminense, principalmente contra o sr. Carlos Nascimento, afirmando que êle era mau caráter e que não venderia Altamiro ao Fluminense porque Nascimento impediu que êle entrasse no selecionado brasileiro, no Sul-Americano da Bolívia, para que se desvalorizasse e o tricolor pudesse comprá-lo mais barato" — disse Nélson de Almeida, vice-presidente de futebol do São Cristóvão, à nossa reportagem.

"Jamais faria declarações desta espécie, já que sei que o Fluminense é formado de homens de bem e que não se prestariam a êstes papéis, e tanto é verdade que posso garantir, escrever e assinar em baixo, que se o Fluminense desejar realmente o jogador, e fizer uma boa proposta, vai tê-lo imediatamente. E' necessário que se diga, no entanto, que além do Fluminense mais dois clubes estão interessados na compra dêsse jogador: o Vasco da Gama e o Botafogo de Ribeirão Prêto".

FEZ PROPOSTA

Continuando as suas declarações, o sr. Nélson de Almeida disse que o Botafogo queria dar Pompéia e mais algum dinheiro para ter Altamiro, mas o São Cristóvão não pode pagar o que Pompéia desejaria ganhar. Além disso, a diretoria "cadete" deseja Cr$ 20 milhões para vender o jogador, nem um centavo a menos.

VAI SAIR

Finalizando, Nélson de Almeida declarou que vai deixar a vice-presidência do São Cristóvão, por absoluta falta de tempo, mas que, antes, já acertou quatro partidas para a sua equipe: duas em Campos, contra o Municipal e Goitacazes, e duas em Belo Horizonte, contra o Cruzeiro e Atlético, em datas a serem designadas.

Brasil x Itália hoje pelo IV Mundial de Basquetebol

Cesta de Amauri

Iugoslávia x Pôrto Rico, USA x França e Brasil x Itália formam a rodada de hoje do 4º Campeonato Mundial de Basquetebol, certame em realização no Maracanãzinho. Início previsto: às 19 horas. É a segunda etapa do turno final surgindo o encontro entre brasileiros e italianos como atração do espetáculo, tratando-se de duas equipes tècnicamente bem credenciadas.

A noitada de logo mais deverá proporcionar jogos tècnicamente bem disputados principalmente aquele que reunirá brasileiros e italianos, com os nossos "astros" lutando pela conquista do bicampeonato mundial contra um adversário que já patenteou eficiência e valor de seu conjunto.

BRASIL x ITÁLIA

Disputa-se hoje a segunda rodada do certame mundial de basquetebol e a atração será o jôgo Brasil x Itália, classificado como um dos bons encontros desta competição. Os brasileiros têm credenciais técnicas para marcar nôvo triunfo, surgindo, porém, os italianos com um conjunto poderoso e perfeitamente capacitado para se constituirem num adversário difícil e perigoso. Admite-se um choque equilibrado e revestido de interêsse, devendo o quinteto de Kanela lutar o máximo para garantir uma contagem favorável. Nos outros jogos, a Iugoslávia jogará uma partida difícil contra Pôrto Rico e os Estados Unidos terão pela frente o conjunto da França, com o seu gigante Lefebvre, com seus 2,18 de altura e 123 quilos.

DETALHES

A programação para hoje é a seguinte:

Às 19 horas — Pôrto Rico x Iugoslávia. Equipes: **Pôrto Rico** — R. Valle, Gutierrez, Cancel, Juan Vincens, Tôrres, Campo, Bucachica, Baez, Droz, Dijols, Alvarez.

Iugoslávia — Gordic, Korac, Niodrag, Arzelt, Danel, Nital, Djerdja, Petrecevitch, Bragan, Djuric, Cvetkovic e Dragoslav.

Às 20,30 horas — Estados Unidos x França. Equipes: USA — Adams, Jackson, Smallwood, Reed, Mac Kinney, Boweman, Peterson, Mac Frinei, Kojis, Shipp, Ernest e Gibson.

França — Baltzer, Degros, Dorigo, Giles, Gramje, Lefebvre, Le Rai, Maierur, Michel Rat, Batiste Re, Ruiz e Vinsom.

Às 22 horas — Brasil x Itália. Equipes: BRASIL — Amauri, Vlamir, Vítor, Rosa Branca, Sucar, Ubiratan, Jatir, Mosquito, Menon, Fritz, Valdemar e Paulista.

Itália — Rimunci, Cesciti, Bertini, Dal Pozzo, Gatti, Giovano, Giomo, Gianfranco, Massino Massini, Pellanora, Vianello e Paolo Vitori.

COMPLEMENTAR

Pelo Turno Complementar do Campeonato Mundial jogarão hoje, no ginásio do Serrano, em Petrópolis: Japão x Uruguai, às 20 horas, e Peru x México, às 21 horas.

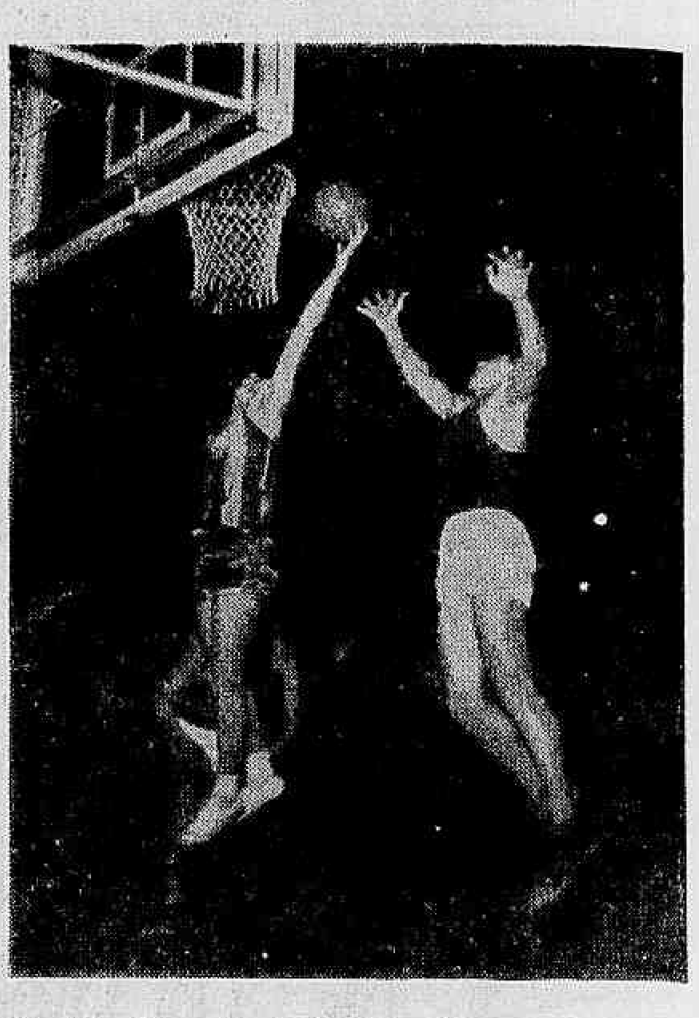

Uma das fôrças do selecionado brasileiro chama-se Amauri Passos, autêntico valor do nosso selecionado na campanha pelo bimundial de basquete. Aí vemos o "astro" número um do Brasil finalizando um lance de rebote

Pelé desabafa com Pepe:

Vou deixar o futebol e levar vida normal

ROMA — "Vou parar de vez com o futebol e voltar a ser apenas o "Edson", para ver se consigo um pouco de paz e de mais convivência com meus parentes. Jogarei mais dois anos e largarei as chuteiras", foram as sensacionais revelações — em tom de desabafo — dadas por Pelé ao seu sócio e procurador, sr. José Ozores, mais conhecido como "Gordo Pepe", que acaba de chegar a esta cidade, com o objetivo de encontrar o grande jogador bicampeão do mundo.

Pelé que estava bastante contrariado com sua contusão e conseqüentemente com seu afastamento da "Seleção de Ouro" deu um largo sorriso quando viu seu amigo Pepe, demorando-se num abraço, que sòmente foi interrompido pela presença de Zito, também sócio do "Gordo".

LÁGRIMAS DO REI

Depois de muitas mensagens de lembranças dos parentes de Pelé e Zito, os três — Feola manteve-se afastado, juntamente com o dr. Zappalla — foram para um canto do "hall" do hotel para uma conversa que durou horas.

Pelé entre lágrimas contou ao amigo o transe em que vive, como jogador de grande fama, sempre às voltas com jornalistas, fotógrafos, e torcedores à cata de autógrafos, sem poder levar uma vida normal, como gostaria de viver. Zito era o que menos falava e concordava em parte com o companheiro, discordando, quando Pelé afirmou — com os olhos úmidos — que deixaria o futebol para sempre. Também Pepe achou precipitada a idéia do jogador, confortando-o com palavras amigas, terminando por fazê-lo sorrir, quando disse — em tom de pilhéria — que ainda não estava em condições de jogar no Santos, nem na seleção em lugar do "Rei Pelé".

Pepe que se avistou apenas por minutos com os demais membros da delegação brasileira, antes de sua partida para o Cairo, achou boa a decisão da chefia da delegação de não levar o jogador ao Egito, mantendo-o aqui em Roma, em companhia de Zito, também contundido e de Vicente Feola, aos cuidados do dr. Zappalla, grande ortopedista, com fama em tôda a Europa.

Foi Pelé quem confirmou o diagnóstico do dr. Zappalla, dizendo estar com os ligamentos internos do joelho direito distendidos, não se confirmando a lesão nos meniscos. Pepe, o "gordo", sorriu, afagando a nuca de Pelé, dizendo — "Assim, sim. Não quero saber de sacrifícios inúteis. Bom, está certo que lancem mão de você, mas machucado não tem cabimento. Nós — lá na

(Conclui na 9ª página)

Flá já tem o nôvo roteiro da excursão

O Flamengo já recebeu do empresário Borje Lantz, o roteiro completo de sua excursão à Europa valendo dizer que foram conseguidas mais partidas do que o rubro-negro julgava, depois do seu fracasso e do da seleção brasileira.

Assim é que o Flamengo vai atuar no dia 19, domingo próximo, na Suécia, contra o quadro do Malmoe, e de lá, seguirá para a Rússia, onde vai estrear no dia 24, encerrando a sua ex

(Conclui na 9ª página)

Vasco cancelou jôgo e foi para a Nigéria

A falta de interêsse pelo futebol na África acabou afastando e alterando o roteiro do Vasco, para a alegria dos jogadores que não vêm com bons olhos a série de jogos, que cansam e não despertam entusiasmo, pois são sempre contra adversários que apresentam como uma característica diferente, os nomes esquisitos e a falta de jeito de seus jogadores, inclusive no modo de vestir.

Cancelado o jôgo que fariam ontem, contra o selecionado de Kumasis, o treinador Jorge Vieira resolveu que viajaria hoje mesmo para a Nigéria, ganhando tempo para a aclimatação de seus jogadores, e para iniciar a série de treinos preparatórios para a disputa da Taça "Teresa Herrera", na Espanha.

O treinador do clube de futebol Vasco da Gama considera que os jogos na Nigéria, após alguns treinos que pretende realizar, terão um caráter de apronto.

SEMPRE MUDANDO

Sem roteiro pré-determinado, a delegação brasileira começa a sentir dificuldades físicas, pois não há possibilidade de um esfôrço calculado, desde que o espaço entre um e outro jôgo é sempre irregular, tendo em vista que depende sempre do sucesso que seu representante, seguindo sempre na frente da delegação para arranjar novos jogos.

Com isso, os planos do treinador vão sempre mudando, ora prolongando desnecessàriamente a concentração, ora dando liberdade excessiva. Jogando sempre contra equipes fraquíssimas, o treinador, que disse vir ao Exterior para dar consistência a sua equipe, não pode

(Conclui na 9ª página)

ASSOCIAÇÃO ATLÉTICA BANCÁRIOS DE JARDIM DUAS PRAIAS

EDITAL DE CONVOCAÇÃO

Ficam os srs. associados convocados para a Assembléia Geral Ordinária do dia 19 de maio de 1963, em sua sede social, em 1a. convocação às 9,00 horas, com 2/3, dos associados plenos ou em 2.a e última convocação às 10,00 horas, com qualquer número, para a seguinte ordem-do-dia:

a) — Leitura, discussão e aprovação da ata da assembléia anterior.

b) — Eleição do Conselho Deliberativo para o biênio 63/65.

Norival Pinto da Silva — Presidente da Associação.

Haroldo Oliveira Silva — Presidente do Conselho.

Madureira ganhou bem em Havana

HAVANA, 16 — A equipe brasileira de futebol do Madureira derrotou, ontem à noite, pela contagem mínima, a seleção de Havana, em partida que se caracterizou pela violência.

Os jogadores de ambos os quadros foram protagonistas de bruscos incidentes, e Alfredinho foi expulso nos minutos finais do encontro, por êsse motivo.

O único tento foi marcado por Batata, que rematou, após um descuido do arqueiro Santiago, na etapa complementar.

Sob as ordens do árbitro Mayari, os quadros jogaram assim formados:

Madureira: Vilanova; Queiroz e Hilton; Nai, Fará e Jalmir; Batata, Moisés, Bezerra, Odir e Hair (depois Alfredinho).

Havana: Santiago; Agustin Penalver e Ramon Alvarez, Goyo, Nini e Piedra; Xiato, Dulce Nombre, Tony Gonzalez, Dosantos e Nicolas. (UPI-DC).

Mozart falou demais: vai dar explicações

Repercutiu de forma desagradável nas "hostes" botafoguenses as declarações feitas, em Roma, pelo dirigente da CBD, sr. Mozart Di Giorgio, que segundo se anuncia afirmou que "Amarildo e Gérson fariam um grande benefício ao Brasil se fôssem de vez para a Itália, já que são perfeitamente dispensáveis à "Seleção de Ouro".

O fato causou um certo mal-estar aos dirigentes do bicampeão carioca, no que tange ao que foi dito sôbre seu jogador, "que afinal de contas está prestando serviços à Confederação Brasileira de Desportos, não merecendo de um seu dirigente tal prova de descortesia", conforme opinaram seus diretores, os srs. Renato Estelita e Otávio Pinto.

MAL AGRADECIDO

Mostravam-se os paredros do Botafogo bastante contrafeitos com as declarações do sr. Mozart Di Giorgio — um dos que presenciaram as grandes atuações de Amarildo na Copa do Mundo, realizada no Chile — agora esquecido do feito do jogador em favor da seleção, para atacá-lo no estrangeiro, de forma deselegante.

Na próxima reunião de diretoria do Botafogo, a ser efetuada dia 20, segunda-feira será colocada em pauta a atitude grosseira do sr. Mozart Di Girgio, que mostrou ser mal agradecido e com alguma antipatia pelo craque botafoguense.

AMARILDO E' BRASILEIRO

Para o sr. Renato Estelita sòmente o Botafogo ou seus dirigentes poderão decidir se Amarildo deve ou não deixar o Brasil para ingressar no futebol italiano ou em outro centro esportivo qualquer. O sr. Mozart Di Giorgio é apenas um membro da delegação e não tem gabarito para atacar um jogador — seja Amarildo ou Gérson, ou mesmo outro qualquer — da forma que fêz, na presença de jornalistas estrangeiros.

"Se alguém deve prestar benefício ao futebol brasileiro indo para a Itália, não é bem o Amarildo, que é brasileiro nato, de pai e mãe, e com brilhantes serviços prestados ao futebol brasileiro.

FADEL TAMBÉM

Segundo apuramos também os dirigentes rubronegros não ficaram muito satisfeitos com a declaração do sr. Mozart Di Giorgio. Consideram que Gérson presta serviços à seleção e não merece ser desprestigiado da forma que foi por um dirigente da própria entidade que serve.

Praça para Brasil já está péssima: Zaiman

Miguel Zaiman, um dos mais conhecidos empresários de excursões de futebol, em visita feita à redação do DIARIO CARIOCA, declarou que o fracasso da seleção brasileira na Europa, veio dificultar enormemente o trabalho de todos os promotores de encontros de futebol, já que ninguém paga mais caro por clùbes brasileiros, e por isso, nenhum clube de maior cartaz deseja sair para atuar por 1 mil dólares.

Disse ainda Miguel Zaiman que os clubes "chamados pequenos" e que tiveram oportunidade de fazer uma boa campanha em países da América do Sul, vão levar bastante vantagem, porque aceitam jogar por quantias menores, e terão bons lucros, pois estarão recebendo em moeda brasileira cêrca de Cr$ 600 mil, o que de fato é um bom negócio. Disse, ainda, Zaiman, que na Colômbia, principalmente, os aficionados esportivos, receberam as derrotas brasileiras surprêsos.

BONSUCESSO VAI

O Bonsucesso já conseguiu uma excursão com o empresário Miguel Zaiman, e domingo embarcará para estrear dia 23 em Guaiaquil, Equador, contra o quadro do Barcelona, que é dirigido pelo ex-treinador do Bangu, Gradim. Assim é que, na visita que nos fêz, Zaiman, informou o roteiro dos rubroanis, que é o seguinte: 2 jogos em Guaiaquil, a 23 e 26 dêste mês; 1 em Cali, dia 29; 1 em Bucaramanga no dia 2 de junho; em Medelin, dia 5; em Cúcutá, dia 9; em Bogotá, dia 13; em Barranquilla, dia 16 e em Pereira, dia 23.

800 DÓLARES

Disse Miguel Zaiman que o Bonsucesso vai levar 800 dólares, livres de despesas por partida, o que não deixa de ser interessante para o clube rubroanil, que atua no Brasil por Cr$ 200 mil, e vai jogar no exterior, por cêrca de Cr$ 600 mil.

COMEÇA AGORA

Finalizando as suas declarações à nossa reportagem, Zaiman declarou que dentro de 2 meses, iniciará o seu trabalho, para conseguir roteiros para clubes brasileiros excursionarem a partir de janeiro.

As orelhas ARDEM

Encontro o velho amigo José Maria Scassa. O assunto é seleção brasileira, claro. Scassa tem lá suas opiniões. Entre conversas e assuntos vários, Scassa diz: "Só agora descobriram que Feola dorme, vive dormindo...". Tomou respiração: "Oh, meu Deus do céu, na Suécia Feola só fazia dormir. A gente conversava com êle e êle cochilava. E daí nasceu a vitória do Brasil, seu Super. Imagine o senhor que a seleção só tinha "cobras". Por isso, enquanto Feola dormia os jogadores jogavam o que sabiam. Só assim se pôde ganhar o campeonato".

•

O locutor da Rádio Mauá, Orlando Batista, voltou da Oropa de chapéu e sobretudo. No Galeão foi entrevistado pelos repórteres afoitos em saber novidades da seleção. Orlando Batista que abre a bôca e diz o que sabe, nem tergiversou quando perguntaram que tal a delegação brasileira. Orlando Batista foi mais que claro: "Mendonça Falcão faz tudo o que se possa pensar de deprimente. Chegou a brigar com Gérson". — Quá, quá, quáaaaaa para a CBD.

•

Seleções ofereceu um almôço no Iate Clube do Rio de Janeiro para homenagear o atleta dos Jogos Pan-Americanos. O atleta foi o tenista brasileiro Barnes, que está ausente. Sua irmã recebeu o "Troféu Seleções". Super XX foi convidado pelo J. Válter Thompson para o almôço. No repasto, Super XX topou com Ylen Kerr de bigodes do tamanho que vocês conhecem. Foi aí que Ylen Kerr achou de gozar Super Vinte. Virou-se calmo: "O que o senhor veio fazer no almôço? Primeiro, não é almôço de futebol; segundo: o homenageado não é Flamengo, o que veio o senhor fazer aqui?" — Vocês não acham que foi uma bruta provocação?

•

Mas conta Geraldo Romualdo da Silva que a melhor estorieta da seleção em Roma foi ocorrida na hora da audiência do Papa João XXIII. Conta Geraldo Romualdo que Sua Santidade foi abençoando a todos os integrantes da delegação. Mas antes de iniciar a cerimônia, o Papa João XXIII perguntou: "Quem é Mendonça Falcão, meus filhos?" O doutor Falcão deu um passo a frente: "Sou eu, Sua Santidade". E o Papa: "Você não vai ser abençoado, meu filho ...". Falcão: "Não vou? Por que, Santidade?" E o Papa: "Você tirou o Gérson do time meu filho, e, segundo sei, você contrariou mais de 50 milhões de brasileiros. Logo você não deseja "Pacis in terris" que é a minha Encíclica, você quer a guerra, meu filho, por isso não tem bênção...". E nada mais disse e nem perguntaram.

•

A Môça dos óculos não tem nenhuma declaração a fazer, por enquanto. Mas ontem, para variar, foi almoçar com Wilson Figueiredo do "Jornal do Brasil". Diz ela que foi saber as novidades.

SUPER XX

Teatros e Boîtes — Programa para sua Noite

O Bar Cangaceiro
ANUNCIA
HELENA DE LIMA
TÔDAS 2.ª — 3.ª e 4.ªs FEIRAS
E
LUCIENNE FRANCO
TÔDAS AS 5.ª — 6.ªs e SÁBADOS
RUA FERNANDO MENDES, 25 — COPACABANA

PIGALLE NIGHT CLUB
AVENIDA ATLANTICA, 4.206 — TELEFONE: 47-2438
DE PAULA apresenta 2 sensacionais "shows"
— o 1.º a ½ noite — com atrações internacionais e
STRIP-TEASE
à 1 hora da manhã — OS ÚLTIMOS DIAS do "show" milionário das 350 representações
"A MULHER e o PERFUME"
com grande elenco
Próximo "show": "REMEMBER CINDERELA"

PLAZA HI-FI SOCIETY
AVENIDA PRADO JUNIOR, 258
Direção geral de MAURICIO LANTHOS
APRESENTARA DOMINGO
CLUBE DA TELEVISÃO
SEM COUVERT — SEM CONSUMAÇÃO
ABERTO DAS 15 AS 5 HORAS DA MANHA
Reservas de mesas pelo telefone: 57-1870
SEGUNDA-FEIRA: CLUBE DO CINEMA

"MINHA QUERIDA LADY"
ÚLTIMAS SEMANAS — 9º mês de sucesso!
A comédia musical do século com
BIBI FERREIRA — EDSON FRANÇA e
JAIME COSTA
Diàriamente às 21 hs — Vesp. 5ªs. (Preços Reduzidos)
Sabs e Doms. às 16 h. — Informações 22-7581 — 42-4983 e 57-2310
TEATRO CARLOS GOMES

Teatro Meia Noite do Copacabana Palace
Desde os Tempos de Eva
DE PRIESTLEY
«A comédia mais chique do Rio»: «Manchete»
Diàriamente às 21,45 hs. — 5ªs e doms. às 16,15 e 21,45 hs. — Aos sabs. às 16,15, às 20,30 e 22,30 hs
PREÇOS NORMAIS — Reservas: 57-1818 (Ramal Teatro)

SBTM
TEATRO MUNICIPAL
Apresenta
Ballet do Século XX
Maurice Bejart
ESTRÉIA SEGUNDA-FEIRA — ÀS 21 HORAS
1.ª RÉCITA DE ASSINATURA
INGRESSOS NA BILHETERIA DO TEATRO

HOJE E TÔDAS AS NOITES
JAZZ QUARTETO
TÔDAS AS NOITES
OS CARIOCAS
BOTTLES BAR
Rua Duvivier, 37 - Tel. 57-1065

LITTLE CLUB
APRESENTA
LÍVIO ROMANO
ESTRÉIA SÁBADO
TELMA
«RAINHA DA BOSSA NOVA»
CONJUNTO JOSÉ MARIA
AR REFRIGERADO

* Reaberto caso Old Lady e Justiça ouve testemunhas hoje.
* Situação continua difícil e a greve para amanhã de pé.
* Guanabara vai começar a liquidar comissões dos profissionais.

Pelo Miolo da Raia

Oscar Vareda

Já está completa a delegação estrangeira para o «25 de Mayo», em Buenos Aires. — Do Brasil irão: Sing-Sing e Fulgente. — Do Uruguai seguirá: Sestáu e Ilustre e Golde Age representará a criação chilena.

•

Sem ninguém esperar foi reaberto, a pedido do promotor, o caso Old Lady. — Tanto assim que hoje o juiz da 16.ª Vara Criminal vai ouvir três testemunhas. São elas: Licínio Salgado, superintendente do Hipódromo, o cavalariço da égua e o segundo-gerente do treinador Paulo Morgado.

•

Voltando ao «25 de Mayo». — O craque argentino Babington, uma das esperanças porteñas para a grande carreira, teve seu «forfait» anunciado. Num dos últimos trabalhos o filho de Tantan sentiu de um tendão.

•

Sing-Sing teve antecipado seu trabalho na distância para a manhã de amanhã. — Galopará os 2.400 metros com Irigoyen, que já regressou a São Paulo.

•

O último lote de animais brasileiros comprados para o turfe venezuelano já foi embarcado com destino à Caracas. — Eis os nomes: Octeon, Barol, Caju, Streanlline, Humbelo J'Arrive e Cambdoge.

•

Chega Orlando Serra e fala com entusiasmo das melhoras de Dark Emperer, após um reaparecimento na última semana que não agradou a ninguém. Nem a êle. — O cavalo volta amanhã no sexto páreo e o «Lapiseira» manda avisar: «com muita chance.»

•

Henrique de Sousa fala mais ou menos o mesmo de Teken anotado no domingo. — «Este cavalo, pelo que trabalha, não pode andar correndo só aquilo.»

•

O «Frederico Lundgren» vai ganhando dia-a-dia novas atrações. Depois de Garrulo, é agora confirmada a presença de outro bom corredor paulista do momento. — Leque é o seu nome e vem na bagagem com um exercício de 135"5/10 na volta fechada, lá em Cidade Jardim.

•

Olhando bem o páreo, muita gente chegou a ficar espantada. — Mas é aquilo mesmo. — Lord Vermouth caiu naquela turminha. — E agora, com a chuva que anda por aí, a coisa melhora prá valer. — É só Marchant caprichar.

•

Estamos escrevendo estas notas e até esta hora nada ainda ficou resolvido entre JCB e os seus empregados no setor apostas. — Sendo assim, continua de pé a greve programada para o sexto páreo de amanhã.

•

Roberto Morgado chegou do Sul contando animado que comprou três filhos de Ramon Navarro com ótimas «pintas».

•

Domingo último foi corrido, no Hipódromo de Bagé, no Rio Grande do Sul, o G. P. «Rainha da Fronteira». — Venceu Prestor com Livorin na dupla e o nosso conhecido Ubaybas no terceiro placê. — Prestor ganhou 700 mil cruzeiros gastando 169"1/5 para os 2.500 metros.

•

Falar no assunto. As últimas performances de Ubaybás no Sul, trouxeram de nôvo seu proprietário ao Rio. — Aqui comprou, ainda do Stud Paula Machado, Alpes e ainda Valentino. — Espera fazer uma limpa nos pampas, principalmente com o tordilho.

•

NA BASE DO PARTICULAR: Dizem que nestes próximos dias o Jóquei Clube Guanabara vai começar a liquidar as comissões devidas aos profissionais.

•

Aquêle jóquei com nome de japonês que montou na Gávea e posteriormente brilhou no Paraná, foi ágora para São Paulo. — Ganhou uns páreos em São Vicente e esta semana estréia em Cidade Jardim. — Hideto Akioshi o seu nome.

Nevaly só precisa repetir corrida de estréia: é fôrça

Com uma promessa de greve pairando sôbre as carreiras de amanhã, depois do quinto páreo, mais aconselhável nos parece endereçarmos a atenção dos leitores para as primeiras competições da tarde, cujas realizações foram de pronto asseguradas pelos funcionários da entidade, quando da última assembléia sindical e na qual foi decidida uma paralisação de advertência aos mentores do turfe carioca.

Assim sendo, acreditamos obrigação nossa o informarmos as esperanças depositadas na potranca Nevaly, que tão boa impressão deixou ao estrear. Sua destacada colocação vale recordar, não constituiu surprêsa aos responsáveis pela filha de L'Inconnu, que é animal raçudo e debutou convenientemente preparada, pronta mesmo para deixar invicta a raia, situação impedida por paleta, diferença que importou na vitória de Quiçaman, que então já corrida e levando vantagem sôbre a rival, que sentiu as clássicas emoções de estréia.

E' DE BRIGA

Nevaly, que correu 1.000 metros e deixou a impressão de pedir mais distância, pois correu de atropelada, deverá estar mais à vontade com o percurso de amanhã, aumentado em 200 metros. Albenzio Barroso, que a dirigiu no compromisso inicial e foi mantido em seu dorso, portou-se admiràvelmente no percurso, desde cedo trazendo Nevaly em posição mais próxima da ligeira Quiçaman, logo na reta solicitando a sua montada, que correspondeu e veio travar luta empolgante com a ponteira, mostrando ser de briga numa decisão.

AGUERRIDA

Embora desta feita aparentemente com adversárias mais categorizadas a enfrentar, Nevaly, agora mais aguerrida e apanhando uma pista pesada, onde ao nosso ver maior será o seu rendimento, tem justo destaque no campo onde irá formar, bastando que confirme a excelente exibição da estréia, pois o competente Manoel de Sousa vem trazendo com o melhor carinho e dedicação essa sua pupila, com a qual deverá marcar ponto na estatística, amanhã.

VAI GARANTIR — Albenzio Barroso, que é visto no flagrante acima no retornar de um exercício com égua inédita, estará novamente no dorso da potranca Nevaly, amanhã. O excelente bridão deverá garantir agora o primeiro êxito da filha de L'Inconnu

S.P.: mais dois com nutaliose

A nutaliose, doença de caráter epidêmico e ainda sem um combate mais eficaz, segue fazendo novas vítimas entre a cavalhada alijada na Vila Hípica de Cidade Jardim. Ainda há pouco, justificando o fracasso total de Gavroche no recente G. P. "São Paulo", foi informado ter sido o citado parelheiro atacado dêsse mal, estando em tratamento e afastado por tempo indeterminado das competições.

Agora, segundo notícias que nos chegam da capital bandeirante, mais dois animais foram vítimas da nutaliose. Save América, que estava inscrito para correr o sétimo páreo da domingueira em Pinheiros, teve o seu "forfait" declarado em razão da referida doença, que o atacou. E Lembrete, égua treinada por Euclides Teixeira, incluiu-se anteontem na vasta relação dos atingidos pela nutaliose.

AMANHÃ O TRABALHO DE SING SING

Estarão encerrados amanhã, cedo, os preparativos do nacional Sing Sing, com vistas ao seu próximo compromisso no G. P. "25 de Mayo". O ganhador do "São Paulo" trabalhará forte a milha e meia, sob a condução de Francisco Irigoyen. Fulgente ao contrário, será desta feita levado suavemente, também nos 2.400, percurso que será igualmente descontado por Fogoso. Cajado e Ratisbonne farão partidas, amanhã, e no domingo trabalharão 1.800 e 1.000 metros, respectivamente. O embarque será na próxima segunda-feira, acompanhando os parelheiros o ferrador José Antunez

Sábado na Gávea

1º PAREO — às 13,30 horas — 1.300 metros — Cr$ 200.000,00. — ks.

1—1 Shift, L. Carvalho 58
2 Jabalim, J. Silva 56
2—3 Quik Look, A. Ricardo 58
4 M. Gustavo, C. R. Carvalho 54
3—5 Ms King, J. Sousa 54
6 Faro, B. Santos 54
7 Corot, J. Cândido 58
4—8 Passo Rápido, F. Maia .. 50
9 Crystal Park, M. Silva .. 58
10 Zé Preguiça, J. Veiga 54

2º PAREO — às 14,00 horas — 1.900 metros — Cr$ 240.000,00 — ks.

1—1 Arguapo, A. Barroso 60
2 Red Gavion, L. Carvalho .. 58
2—3 Lord Vermoutr, J. Marchant 60
4 Mané Foloriano, M. And. 59
3—5 Rumboso, M. Silva 54
" Tio Valentim, D. Moreira . 58
4—6 Barquinho, A. Ricardo 54
7 Marmakura, J. Fagundes .. 50

3º PAREO — às 14,30 horas — 1.200 metros — Cr$ 300.000,00 — (Variante). — ks.

1—1 Pearl Harbor, D. Moreno .. 55
2—2 Nevaly, A. Barroso 55
" Nabua, A. Santos 55
3—4 Falênia, J. Portilho 55
5 Queen Rose, J. Silva 55
4—6 Rose Tatoo, C. A. Sousa .. 55
7 Pylore, J. Sousa 55

4º PAREO — às 15,00 horas — 1.000 metros — Cr$ 200.000,00 — (Variante) — ks.

1—1 Suzuki, M. Andrade 50
2 Monjopina, M. Silva 58
2—3 Querindo, J. Ramos 58
4 Engenhóca, J. Machado 53
5 Estígia, I. Oliveira 58
3—6 Quelucia, J. Portilho 58
7 Olaia, A. M. Caminha 58
8 Vispa, J. M. Santos 58
4—9 Red Sstar, J. Marchant .. 58
10 Fair Kitten, F. Pereira F. 58
11 Minha Rainha, J. Graça .. 58

5º PAREO — às 15,30 horas — 1.300 metros — Cr$ 200.000,00. — ks.

1—1 Bomarcunda, C. R. Carvalho 58
" Pirralha, C. A. Sousa 58
2 Juvita, O. Ricardo 54
2—3 Euclídia, F. Maia 58
4 Pômira, J. Negrello 58
5 Zerumba, M. Andrade 58
3—6 Golêa, M. Silva 58
7 Sagesse, J. Sousa 54
8 Jurêa, S. Reis 50
4—9 Fagulha, J. Veiga 58
10 Good Eyes, A. Ramos 58
11 Lindinha, J. A. Silva 58
12 Linda, M. Oliveira 54

6º PAREO — às 16,00 horas — 1.600 metros — Cr$ 200.000,00 — (Betting). — ks.

1—1 Estro, D. P. Silva 58
2 Aconcágua, A. Barroso 58
2—3 Mero, M. Silva 58
4 Mon Plam, F. Conceição .. 58
5 Grande Praça, J. Machado 54
3—6 Quickstep, J. Portilho 58
7 Tajarin, A. Ricardo 58
8 Lambão, A. Ramos 58
4—9 Montecatini, J. Santos 58
10 Poraqui, O. Machado 58
11 Dark Emperor, A. M. Cam. 58

7º PAREO — às 16,35 horas — 1.200 metros — Cr$ 220.000,00 — (Betting) — (Variante). — ks.

1—1 Bliss, J. Portilho 57
3 Good Star, A. Leite 57
4 Poesia, J. Machado 57
2—5 Blondie, O. Machado 57
6 Que Guapa! M. Andrade .. 57
7 Tia Mina, J. Silva 57
8 Novata, A. Ramos 57
3—9 Rosalba, A. Barroso 57
" Richesse, C. A. Sousa 57
10 Borda, C. A. Carvalho 57
11 Mazorca, F. Esteves 57
4-12 Preciosa, L. Carvalho 57
13 Garapa, N. Corerrá 57
14 Marquesa, L. Lins 57
15 Biguá, A. M. Caminha 57

8º PAREO — às 17,10 horas — 1.200 metros — Cr$ 220.000,00 — (Betting) — (Variante). — ks.

1—1 Rayon, A. Ricardo 57
2 Ousado, L. Carvalho 57
2—3 Williams, M. Andrade 57
4 Constellation, J. Machado . 57
5 Mount Blanche, A. Barroso 57
3—6 Tocaio, J. Fagundes 57
7 Miracle, M. Silva 57
8 Eucalipto, L. Domingues .. 57
4—9 Cadete Orion, J. Barros .. 57
10 Cochicho, F. Maia 57
11 Nunsuch, J. Corrêa 57
2 Cachucha, A. G. Silva 57

Babington fora do "25 de Mayo"

Com a incerteza de boas atuações por parte de Tierno e Irmak, animais que atravessam fase pouco feliz de treinamento, vindos de contratempos mais ou menos sérios, contavam os argentinos com o promissor Babington, animal considerado como dos melhores ora em atuação no turfe platino e que seria o trunfo local na próxima disputa do G. P. "25 de Maio".

Agora, porém, notícias procedentes de Buenos Aires dão-nos conta que Babington, por ter mancado do tendão da mão direita, foi afastado de treinamento. E o treinador Ricardo A. Cepeda, responsável pelo citado parelheiro, imediatamente providenciou a anulação da inscrição de Babington, no cotejo do próximo dia 25, em San Isidro. Melhoram, assim, as perspectivas de êxito por parte dos nacionais Sing Sing e Fulgente, que terão fora da carreira um competidor perigoso.

Vai reaparecer

Termina esta semana a severa suspensão que foi imposta em São Paulo, ao jóquei Luís Rigoni. O hábil freio, segundo se anuncia na capital bandeirante, estaria propenso a marcar o seu reaparecimento em pistas da Gávea, para tanto já contando com excelente montaria

Filho de Citation vence em Aqueduct

NOVA IORQUE — Get Around, por Citation e Lototep, por Menow, após fazer uma violenta atropelada em plena reta, saindo do 12.º lugar, venceu o "Withers Stakes", disputado no Hipódromo de Aqueduct, na distância da milha.

Get Around chegou bem a tempo de livrar meio corpo de vantagem sôbre Sky Wonder (Double Eclipse e Swep Miss), entrando Top Gallant (Gallant Man e Tellars) em terceiro.

O ganhador foi conduzido por Bráulio Baeza, tendo completado os 1.609 metros, em raia pesada, no tempo de 96" e 3/5. A prova teve a dotação de 61.000 dólares.

FAVORITOS

Foi favorita a parelha Top Gallant-Crewman, o segundo dêles considerado superior ao companheiro, e a quem coube mover um ritmo violento à disputa. No final, esmoreceu de todo, terminando em oitavo. Da prova participaram 14 animais de três anos.

Esta vitória, tornou Get Around um dos favoritos do "Preakness Stakes", que será disputado sábado, em Pimlico, com 150.000 dólares de dotação. Nesta prova, Bráulio Baeza não poderá montá-lo, porque tem compromisso para dirigir Chateaugay, com quem venceu o "Kentucky Derby", e que está inscrito na msema disputa.

Prêmio "Raul de Carvalho"

Programado para domingo, é uma homenagem que presta o Jóquei Clube Brasileiro a saudoso sócio, fazendo realizar o prêmio acima. Raul de Carvalho, carreirista desde à juventude, foi jornalista brilhante e seus artigos visaram, sempre, a melhoria do nosso turfe pelo qual muito trabalhou, sendo, na sociedade, sua palavra ouvida e acatada.

Instituído em 1939, o «Raul de Carvalho» era, então, Clássico, e seu ganhador foi Santelmo, guiado pelo Júlio Canales, no tempo de 74"3/5 para os 1.200 metros. A dotação foi de Cr$ 15.000,00. Para êste ano foram modificadas as condições da prova, que era, sempre, para potros da nova geração e será, agora, para animais mais velhos. Outrossim, a dotação foi aumentada, sendo de .... Cr$ 800.000,00.

OS VENCEDORES

Os ganhadores do «Raul de Carvalho» têm sido:

1939 — Santelmo, J. Canales
1940 — Bandido, A. Molina
1941 — Cades, D. Ferreira
1942 — Ark Royal, R. Freitas
1943 — Egarlo, D. Ferreira
1944 — Fifo, J. Zuniga
1945 — Orélfo, D. Fereira
1946 — Holkar, O. Ulloa
1947 — Hamdam, L. Rigoni
1948 — Jabuti, Ot. Reichel
1949 — Espantoso, L. Rigoni
1950 — Ondino, L. Rigoni
1951 — El Greco, D. Fereira
1952 — Morumbi, L. Rigoni
1953 — Gibatão, E. Castillo
1954 — Cadi, L. Rigoni
1955 — Bold Boy, J. Marchant
1956 — Mangaz, L. Diaz
1957 — Verbo, M. Silva
1958 — Ribol, L. Diaz
1959 — Zopo, J. Marchant
1960 — Ali Babá
1962 — Pollyway, M. Silva.

Resultados de ontem na Gávea

Na areia, que se encontrava pesada, desdobrou-se a reunião noturna de ontem no Hipódromo da Gávea. Sete páreos foram então corridos e alguns resultados se apresentaram na base da surprêsa, com um movimento animador nas apostas.

Eis a seguir os resultados da citada reunião:

1º PAREO — 1.200 METROS
1º NEGRAL — M. Henrique
2º AKATURDI — I. Oliveira
3º BOCAINA — G. Sancho
Não correu: Ondina.
Vencedor (9) — Cr$ 19,00.
Dupla (24) — Cr$ 42,00.
Placês: do 1º colocado (9) — Cr$ 12,00; do 2º (5) — Cr$ 42,00; e do 3º (1) — Cr$ 14,00.
Tempo 77".

2º PAREO — 1.500 METROS
1º JACOBITA — J. Santos
3º ROSECLAIR — J. Souza
Vencedor (5) — Cr$ 34,00.
Dupla (23) — Cr$ 31,00.
Placês: do 1º (5) — Cr$ 21,00; e do 3º (4) — Cr$ 21,00.
Tempo 97"1/5.

3º PAREO — 1.000 METROS
1º GUITARRERO — A. Ricardo
2º JUIZ DE PAZ — O. Moura
3º MISTER MONEY — J. G. Martins
Não correram: Prosáico e Boa Pinta.
Vencedor (9) — Cr$ 35,00.
Dupla (14) — Cr$ 76,00.
Placês: do 1º colocado (9) — Cr$ 13,00; do 2º (1) — Cr$ 12,00; e do 3º (6) — Cr$ 12,00.
Tempo: 63"1/5.

4º PAREO — 1.300 METROS
1º RETILINEO — A. Ricardo
2º CLORITO — J. Marchant
3º BOA VIDA — D. Neto
Vencedor (3) — Cr$ 23,00.
Dupla (12) — Cr$ 20,00.
Placês: do 1º colocado (3) — Cr$ 11,00; do 2º (1) — Cr$ 10,00; e do 3º (9) — Cr$ 12,00.
Tempo 94".

5º PAREO — 1.600 METROS
1º DON METRALHA — O. Ricardo
2º PALOSPAVOS — A. M. Caminha
3º SADU — A. Ricardo
Não correram: Sanspião e Cantineiro.
Vencedor (8) — Cr$ 62,00.
Dupla (14) — Cr$ 60,00.
Placês: do 1º colocado (6) — Cr$ 12,00; do 2º (1) — Cr$ 11,00; e do 3º (5) — Cr$ 11,00.
Tempo 104".

6º PAREO — 2.000 METROS
1º HONTEM — J. Tinoco
2º CANTINEIRO — J. Correia
3º DEVOTO — M. Silva
Não correu: Ranieri
Vencedor (1) — Cr$ 191,00.
Dupla (14) — Cr$ 26,00.
Placês: do 1º colocado (11) — Cr$ 37,00; do 2º (3) — Cr$ 45,00; e do 3º (10) — Cr$ 14,00.
Tempo 133".

7º PAREO — 1.300 METROS
1º RISON — A. Ramos
2º MEDLAR — F. F. Filho.
3º ESTEIO — C. R. Carvalho
Vencedor (11) — Cr$ 625,00.
Dupla (44) — Cr$ 79,00.
Placês: do 1º colocado (11) — Cr$ 168,00; do 2º (13) — Cr$ 43,00; e do 3º (4) — Cr$ 137,00.
Tempo 82"1/5.
Movimento total de apostas: — .... Cr$ 54.602.320,00.

Shift confirma grande forma no apronto: 36"2

O fiel Shift, que perdeu incrível carreira na sua derradeira exibição, atravessa fase magnífica de treinamento. Isto, aliás, confirmou na manhã de ontem em pista de areia, quando aprontava com vistas ao compromisso de amanhã na Gávea. Largando da seta dos 600 e descontando com firmeza o percurso, tendo no dorso o L. Carvalho, o filho de Inshalla marcou 36 e duas linhas para o percurso, agradando bastante ao seu treinador, que acompanhava atentamente o exercício.

Outro animal que anda retesando é o Arguapo. Vem de firme vitória e está pronto para repetir, principalmente no caso de continuarem as chuvas e mais pesada ficar a cancha de areia. Já na pista úmida, ontem, o filho de Arquiduque revelou desenvoltura, cobrindo 600 metros em 37", mais poupado nos derradeiros 200 metros, fato que o impediu de baixar a marca citada. Seu estado, repetimos, é o melhor possível e Arguapo vai ao páreo com as melhores possibilidades de nôvo êxito.

AS POTRANCAS

O terceiro páreo de amanhã é destinado às potrancas. São sete as inscritas, mas apenas quatro estiveram aprontando, causando impressão o final de Pearl Harbor, que não foi empregada a fundo na reta, que descontou em 38", fácil. Nabua, conquanto baixando para 37 e três, vinha pobre de ação nos derradeiros metros. Queen Rose, nos 600, marcou 38 e dois quintos, e Pylore, finalmente, limitou-se a uma partida de 360, finalizando em 23", agradando.

BORDA E OUTROS

Final também animador produziu Borda. Veio da seta dos 600 e terminou em 36 e dois, sempre contida peo C. R. Carvalho. E apenas regulares se mostraram os restantes aprontados, cujas marcas passamos a divulgar:

1.º PAREO
Shift, L. Carvalho — 600 em 36"2/5.
Miguel Gustavo, C. R. Carvalho — 600 em 39"2/5.
Passo Rápido, F. Maia — 600 em 39".

2.º PAREO
Arguapo, A. Barroso — 600 em 37".
Rumboso, M. Silva — 700 em 44"2/5.
Tio Valentim, D. Moreira — 700 em 44".
Barquinho, A. Ricardo — 600 em 40".

3.º PAREO
Pearl-Harbor, D. Moreno — 600 em 38".
Nabua, A. Santos — 600 em 37"3/5.
Queen Rose, J. Silva — 600 em 38"2/5.
Pylore, J. Sousa — 360 em 23".

4.º PAREO
Monjopina, M. Silva — 360 em em 38".
Olaia, A. M. Caminha — 600 23".
Querinda, J. Ramos — 600 em 37"2/5.
Red Star, J. Marchant — 360 em 2253/5.

5.º PAREO
Pômira, J. Negrello — 700 em 44"3/5.
Pirralha, C. A. Sousa — 600 em 38".
Zerumba, M. Andrade — 600 em 38".
Sagesse, J. Sousa — 360 em 24".
Fagulha, J. Veiga — 600 em 36"2/5.

6.º PAREO
Aconcágua, A. Barroso — 800 em 51"3/5.
Quickstep, J. Portilho — 800 em 52".
Tajarin, A. Ricardo — 700 em 44"3/5.
Montecatini, J. Santos — 700 em 44".
Dark Emperor, A. M. Caminha — 600 em 37".

7.º PAREO
Cachucha, A. G. Silva — 360 em 23".
Blondie, O. Machado — 600 em 38".
Rosalba, A. Barroso — 600 em 40"2/5.
Borda, C. R. Carvalho — 600 em 36"2/5.
Preciosa, L. Carvalho — 600 em 37"2/5.

8.º PAREO
Ousado, L. Carvalho — 600 em 40".
Constellation, J. Machado — 600 em 38".
Mount Blanche, A. Barroso — 600 em 36".
Eucalipto, L. Domingues — 360 em 23".
Nunsuch, J. Corrêa — 600 em 40".

Domingo o "Derby" no crstal

O Grande Prêmio "Derby Sul-Rio-grandense", prova na distância de 2.400 metros e dotação de 500 mil cruzeiros, será o cotejo principal da semana no Hipódromo do Cristal.

A carreira, que vem sendo aguardada com justa ansiedade pelos turfistas gaúchos, vai reunir os seguintes parelheiros:

1—1	El Platino	4	55
2	El Corsário	6	55
2—3	El Cubano	2	55
4	Song	9	55
3—5	Ourotrunfo	1	55
"	Ourotrevo	8	55
6	A Liberal	10	53
4—7	El Tronio	5	55
8	Palmão	3	55
"	Tibu	7	55

Bliss é candidata à repetição: 'tinindo'

"Bicho atrasado repete". Eis un dito popular dos mais certos. São freqüentes os casos de animais que tardam em conseguir uma vitória, mas quando o fazem, revelando boa forma, logo a seguir confirmam com outro êxito, por vêzes mais fácil o segundo.

A égua Bliss, uma das inscritas no sétimo páreo de amanhã na Gávea, tem tudo para confirmar essa expressão turfística e assinalar o segundo tento de honra em sua campanha. A primeira vitória, que sòmente há pouco foi conseguida, mostrou-nos um animal com atuações diferentes, mais desenvolta de ações e rendendo o melhor na luta final.

PODE BISAR

Ausente desde setembro do ano passado, Bliss, após um descanso de seis meses, retornou bastante movida, encontrando fraca de valores a turma dos perdedores. Fêz duas tentativas fracassadas, justificadas, mas em ambas terminou como escolta das respectivas ganhadoras. E com isso ganhou total aguerrimento, voltando para assinalar o seu primeiro triunfo. A turma de uma vitória é tècnicamente quase igual à dos perdedores, e face a isso, Bliss, sempre melhor de estado, bem poderá marcar, amanhã, outro ponto em sua campanha.

No compromisso de amanhã, em 1.200 metros, a filha de Blackamor terá novamente a direção do freio José Portilho, responsável pela primeira vitória da égua paulista e sempre uma garantia no dorso dos seus conduzidos. Bliss, que corre muito no regime de freio, não chega a estranhar a pista pesada, terreno onde competirá na tarde de amanhã. Largando na linha oito, e desde que não sofra percalços durante o percurso, Bliss, muito cêdo estará caprichando o segundo êxito.

SEBASTIÃO JOSÉ FRANÇA DOS ANJOS — LUIZ LYRA — AYRTON CARVALHO JUNQUEIRA — RAFAEL JOSÉ FRANÇA DOS ANJOS — ALIF PALIS

ADVOGADOS

Escritório: RUA SENADOR DANTAS, 117 — 14.º andar
Grupos 1431/32 — Telefone: 52-3372

CIA. NACIONAL DE NAVEGAÇÃO COSTEIRA

AUTARQUIA FEDERAL

ESCRITORIO CENTRAL — Avenida Rodrigues Alves, 313-331 — Tels.: 43-3424 e 23-2211 — AGÊNCIA DE FRETES — Rua São Francisco da Prainha, 10 — Tel.: 23-5542 — AGÊNCIA DE PASSAGENS — Rua Sacadura Cabral, 86 — Tel.: 23-5542 — ARMAZÉNS (entrega e recebimento de cargas) — Cais do Pôrto — Tels.: 43-5182 e 43-5072 — ARMAZEM 13-A — Cais do Pôrto

NOTA — Mantemos o tráfego mútuo para os portos além de Belém com o SNAPP.

SUL	NORTE
«PRINCEZA LEOFOLDINA» (PASSAGEIROS) Sairá para: SANTOS — RIO GRANDE — MONTEVIDÉU e BUENOS AIRES.	«ROSA DA FONSECA» (PASSAGEIROS) Sairá a 28/5 para: SALVADOR — RECIFE — FORTALEZA e BELÉM.
«RIO MARACANÃ» (CARGUEIRO) Sairá para: SANTOS — RIO GRANDE E PÔRTO ALEGRE.	«ITAQUERA» (PASSAGEIROS) Sairá para: VITÓRIA — SALVADOR — MACEIÓ — RECIFE E CABEDELO.

OBSERVAÇÃO: As cargas serão recebidas até a véspera da saída do vapor.

Sociedade Industrial de Brinquedos SOBRINCA S/A

ATA DA ASSEMBLEIA GERAL EXTRAORDINÁRIA DE 6 DE MAIO DE 1963

Aos seis dias do mês de maio de 1963 reuniram-se em Assembléia Geral Extraordinária os srs. Acionistas da Sociedade Industrial de Brinquedos SOBRINCA S/A, às 16 horas, em primeira chamada, na Rua Pereira Nunes nºs. 118/120, nesta cidade.

Depois de constatada a presença de número eqüivalente de mais de 75% das Ações, por aclamação, assumiu a direção dos trabalhos o acionista Luiz Fadigas, que convidou a mim, Paulo Autuori, para secretário

Em seguida, o sr. Presidente da mesa ordenou que fôsse lido o Edital de Convocação, publicado no «Diário Oficial» nos dias 25, 26 e 29 de abril de 1963 e DIARIO CARIOCA, nos dias 25, 26 e 27 de abril de 1963, o que foi feito em voz alta, cujo teor é o seguinte:

«Ficam convidados os srs. Acionistas da Sociedade Industrial de Brinquedos SOBRINCA S/A, pelo presente Edital, e na forma da Lei, para a Assembléia Geral Extraordinária da Sociedade à realizar-se no próximo dia 6 de maio de 1963, na sede social na Rua Pereira Nunes nºs. 118/120, às 16 horas, em primeira convocação, para deliberarem sôbre os seguintes assuntos: a) Delegar podêres ao Diretor-Gerente para hipotecar imóvel e penhorar máquinas; b) Assuntos de interêsse geral. Rio de Janeiro, 24 de abril de 1963. — Luiz Fadigas — Diretor-Gerente.»

Reassumindo a palavra disse o sr. Presidente que, como se depreende do Edital de Convocação, a necessidade de delegar plenos podêres ao Diretor-Gerente para hipotecar os imóveis da Sociedade bem como penhorar as suas máquinas, a fim de que, com êstes podêres, possa levantar empréstimos junto à Caixa Econômica Federal, cuja única finalidade é a de desenvolver os negócios da Sociedade, que com a atual conjuntura política, tem sérias dificuldades em créditos bancários, e que, assim sendo, necessita a sociedade urgentemente de numerário para fazer frente às dificuldades atuais e poder desenvolver e expandir os seus negócios sem solução de continuidade.

Posta a proposta em votação foi a mesma aprovada por unanimidade.

Oferecida a palavra aos acionistas presentes não foi a mesma usada, dando, então, o sr. Presidente, encerrados os trabalhos da Assembléia Geral Extraordinária, com à leitura que procedi em voz alta e compassada desta Ata que vai assinada pelo presidente da mesa, por mim, secretário e logo mais abaixo por todos os acionistas presentes.

Rio de Janeiro, 6 de maio de 1963.

as) LUIZ FADIGAS — Presidente;
PAULO AUTUORI — Secretário;
LUIZ FADIGAS;
REGINALDO BERTHOLINO;
HERIQUE ROBBA;
WALTER HIRSH;
SAMA S/A.

Triângulo amoroso acaba em assassinato

Agressão na 'Dominó' e morte do sargento

O primeiro atentado à boate «Dominó», que resultou na agressão ao porteiro e morte do sargento Luís Pereira Gomes, no interior do lotação entre as ruas Barata Ribeiro e Siqueira Campos, foi revivido, ontem, pelas testemunhas Edir Cabral da Silveira e Eraclides dos Reis, que compareceram à 20.ª Vara Criminal, onde o primeiro, motorista do auto, declarou ao juiz Osvaldo Portela de Oliveira e promotor Paulo Bandeira de Melo, que os indivíduos Altamiro Gomes Pereira, vulgo «Berengue» e Osvaldo Silva brigaram, surgindo daí tiros e morte do militar.

Relembrou o motorista que na noite do crime, o indivíduo Osvaldo Silva e a vítima, entraram em seu veículo. Decorridos alguns minutos, penetraram no coletivo o Altamiro Gomes Pereira, vulgo «Berengue», juntamente com José Gomes Machado. Iniciaram séria altercação com Osvaldo Silva, momento em que foi obrigado a parar o auto quando ouviu disparos de revólver e três passageiros correndo em direção ao Bairro do Peixoto, tendo êle — em momento de pânico, frisou — se escondido atrás de um veículo.

NAO ESCLARECEU NADA

Com a fuga dos três indivíduos pela Rua Siqueira Campos, rumo ao Bairro do Peixoto, voltou ao seu veículo, dando com o militar ferido. No interior do autolotação — informou — não deparara com nenhuma arma e nem avistara o indivíduo Altamiro Gomes Pereira, vulgo "Berengue", portando nenhuma arma. No momento em que o motorista prestava seu depoimento, estavam presentes Altamiro e Osvaldo Silva, ausente apenas José Lopes Machado, que enviara ofício ao magistrado justificando o seu não comparecimento.

Em seguida, prestara declarações Eraclides dos Reis, pianista da boate, dizendo que vira quando várias pessoas armadas de "cassetetes" atacaram o porteiro, fugindo todos amedrontados com o pânico estabelecido, quando foram lançados garrafas e outros objetos. Quando começara a agressão — frisou — Altamiro Gomes Pereira, vulgo "Berengue", estava cantando. Daí — diz Eraclides — saí e, devido a ter assistido aos fatos desenrolados, voltei para o local de trabalho, mas não trabalhei, porque me encontrava nervoso, sem poder movimentar as teclas do piano.

Declarou Eraclides que não sabe identificar os acusados, a não ser Altamiro, que trabalhava junto com êle, como cantor.

Prosseguindo, disse Eraclides dos Reis que viera a conhecer os

(Conclui na 5ª página)

Cunhado

Virgílio Domingues da Silva Filho, cunhado do bancário assassinado quando era ouvido na Delegacia de Segurança Pessoal

PORTEIRO DO HOTEL ABATEU O VENDEDOR

O vendedor das "Cestas Titanus", Carlos Morgado, foi assassinado, na madrugada de ontem, com certeira facada no coração, por José Nascimento, porteiro do "Hotel Silmaé", em Campos, momentos após ter desferido uma bofetada em Raimunda Monteiro, proprietária do hotel, que dividia o amor entre vítima e criminoso.

Momentos antes do crime, Carlos Morgado descobrira que Raimunda Monteiro lhe era infiel, pois também mantinha um "romance secreto" com José Nascimento, o qual pretendia premiar com o cargo de gerente do hotel. José Nascimento, ao vêr que Raimunda fôra esbofeteada pelo vendedor, sacou de uma faca e cravou-a em seu peito, posteriormente fugiu.

APAIXONADO

Carlos Morgado, residente em Campos, apesar de casado, vivia secretamente com Raimunda Monteiro a quem, inclusive presenteara com algumas jóias. A mulher, entretanto, dividia seu amor com José Nascimento, porteiro do hotel que era proprietária, ao qual dizia que iria terminar tudo com o vendedor.

Apesar das constantes brigas entre Carlos e Raimunda, o vendedor se declarava perdidamente apaixonado pela mulher. A vítima, segundo ficou apurado, chegara mesmo a abandonar sua mulher para viver maritalmente com a proprietária do hotel.

DESCOBRIU

Na madrugada de ontem, Carlos e Raimunda discutiram violentamente num dos quartos do hotel, quando, irritado, agrediu a mulher com uma bofetada. Rajmunda correu para fora do quarto, indo relatar o fato a José Nascimento, que estava na portaria do estabelecimento.

Após tomar conhecimento do ocorrido José Nascimento correu ao quarto onde estava Carlos Morgado e, sem dizer uma palavra, cravou-lhe uma faca no tórax. Em seguida, José tomou destino ignorado.

MORREU

Demais moradores do hotel, com a confusão, vieram a tomar conhecimento do fato, que providenciaram socorro médico para Carlos Morgado, que poucos momentos teve de vida, vindo a morrer no interior do hotel.

O fato foi imediatamente comunicado ao delegado Ivo Barroso Graça, que encetando diligências, soube que José Nascimento havia fugido para Belo Horizonte. Todavia, aquêle policial, posteriormente, veio a saber que o homicida estaria escondido em Muriaé.

NOVA VERSAO

Por outro lado, o delegado Ivo descobriu ainda que o crime não teria ocorrido conforme lhe fôra relatado e sim porque Carlos Morgado resolvera abandonar Raimunda, quando lhe pedira a restituição de cêrca de Cr$ 300 mil em jóias que lhe foram presenteadas. Revoltada com a atitude de Carlos, a mulher resolvera pedir auxílio a José Nascimento para que êste impedisse Carlos de levar as jóias que lhe havia dado.

Diario Carioca

15 CRUZEIROS

Sexta-feira, 17 de maio de 1963

Coletivo capotou em Acari: seis vítimas

O ônibus «Tiradentes-Pavuna», linha 122, chapa GB- 19-5-33, dirigido pelo motorista Milton Chavinski, quando trafegava, ontem, à tarde, rumo ao centro da cidade, sofreu uma derrapagem na Avenida Automóvel Clube, próximo a estação de Acari, projetando-se em uma vala e capotando, tendo o motorista saído ileso e fugido, ficando feridos seis passageiros que recorreram ao Hospital Getúlio Vargas, um dêles em estado grave.

Os feridos são: Maria da Conceição Silva (27 anos, doméstica, Rua General Corrêa Lago, 184 — São João de Meriti), com ferida contusa na região occipto frontal, fratura do crânio e escoriações generalizadas, cujo estado é considerado grave; Antônia de Oliveira (22 anos, solteira, doméstica, Rua Paraíba, 304 — São São de Meriti), fratura das clavículas esquerda e direita e escoriações generalizadas.

DEMAIS VÍTIMAS

As demais vítimas são: Herondina Rosa Miranda (36 anos, doméstica, Rua Friburgo, 48), apresentando contusões e escoriações generalizadas; Adilson de Oliveira Santos (21 anos, comerciário, Rua Himalaia, 93 J Anchieta), contusões generalizadas; Antônio Vieira da Silva (39 anos, operário, Rua S. Pedro, 74 — S. J. de Meriti), contusões generalizadas e José da Silva (65 anos, português, operário, Ladeira dos Tabajaras, 688 — Copacabana), que sofreu contusões e escoriações generalizadas.

Segundo populares que testemunharam o acidente, o excesso de velocidade e a pista molhada, foram as causas da derrapagem e capotamento, razão pela qual, o motorista tratou logo de fugir, no momento em que muitos dos passageiros clamavam por socorro, principalmente as vítimas acima registradas que foram socorridas por uma ambulância do Hospital Getúlio Vargas.

COMISSÁRIO NO LOCAL

Cientificado do acidente, o comissário Ivan Campos Lima, rumou para o local tendo em seguida, após presenciar a remoção dos feridos para o H.G.V., conseguido através da emprêsa de transportes, proprietária do coletivo, o nome do motorista "fujão", sendo-lhe fornecido os seguintes dados: Milton Chavinski — 25 anos, branco, residente na Rua Sousa Barros, 136 — casa 16 Estação do Sampaio e, inclusive, seu prontuário de número ...... 21-27-14-33-GB. Até à hora em que encerrávamos os nossos trabalhos não havia o motorista, se apresentado ao 29.º Distrito Policial.

Crime no Alto da Boa Vista

Policiais acreditam que o assassinato foi passional

Dois depoimentos prestados, na tarde de ontem, na Delegacia de Segurança Pessoal, sôbre o assassínio do bancário Haroldo Pôrto Cavalcanti, abatido a tiros de revólver, no dia 6 último, no Alto da Boa Vista, vem corroborar a tese do delegado José Marques titular daquela delegacia, de que o crime é de origem passional e não latrocínio. Por outro lado, o Guarda-Noturno Miguel Alvim Braga confessou-se o autor do misterioso telefonema para um vizinho de Haroldo, contando que êste havia sido assassinado.

Além do policial, foram ouvidos pelo delegado José Marques Nicola Provenzado e Virgílio Domingues da Silva, ambos cunhados do bancário assassinado. Ambos afirmaram que Haroldo Pôrto Cavalcanti mantinha vários romances extraconjugais. Dois dias antes de ser morto, Haroldo estivera na casa de Virgílio, em Niterói, e, ao ser convidado para ali pernoitar, alegou que não poderia "porque tinha um encontro, no Rio, com uma mulher".

O TELEFONEMA

Finalmente ontem, o delegado José Marques conseguiu descobrir quem foi o autor do telefonema dado para o sr. Frederico de Sousa vizinho de Haroldo Pôrto Cavalcanti relatando que êste havia sido assassinado no Alto da Boa Vista. O autor do misterioso telefonema foi o guarda-noturno Miguel Alvim Braga.

Contou o policial que, na noite do crime, fora até o local e, através do número do veículo pertencente à vítima, após consultar o "Livro Vermelho dos Automóveis", conseguiu estabelecer a sua residência. Como a vítima não tivesse telefone em casa, discou para o apartamento 101, residência do sr. Frederico de Sousa, a quem transmitiu a notícia afirmando que "eu vi o crime".

VOZ FEMININA

Todavia, no decorrer dos depoimentos, ficou patente que após o primeiro telefonema, que foi dado pelo guarda Miguel, houve um outro. Desta fez, era uma mulher que corroborou as palavras do policial, entretanto, demonstrando grande nervosismo.

Agora, os policiais estão vivamente interessados em descobrir a identidade dessa mulher e em que circunstâncias soube do assassinato, bem como o endereço da vítima.

DEPOIMENTOS

Virgílio Domingues da Silva Filho, funcionário da Subdiretoria de Finanças do Ministério da Aeronáutica, bem como Nicola Provenzano, engenheiro do Banco do Brasil, ambos cunhados de Haroldo Pôrto Cavalcanti, estiveram, ontem na DSP a fim de prestarem declarações. Ambos afirmaram que Haroldo era ótimo pai de família, todavia mantinha vários romances extra-conjugais. Esclareceram ainda que Haroldo estava movendo uma ação cível contra o construtor Romário de Niterói, que estava construindo uma casa, no Saco de São Francisco, para Haroldo.

Virgílio contou ainda que dois dias antes do crime, Haroldo estivera em sua residência, Rua Tupinambás, 100 em Niterói, onde fôra em visita. Após rápido "bate-papo", segundo Virgílio, a vítima foi convidada para pernoitar, ocasião em que afirmou "não posso porque tenho um encontro com uma mulher, no Rio". Em seguida, Haroldo retirou-se.

ESPERANÇAS

O delegado José Marques, na tarde de ontem, apresentava-se bastante eufórico, como se possuísse uma "pista" segura para a completa elucidação do fato. Esse fato foi confirmado, uma vez que aquêle delegado tem esperanças de que o perito Cunha, do Insti-

(Conclui na 5ª página)

BISCATEIRO ESFAQUEADO PELO LOUCO

Apresentando ferida penetrante no abdome produzida por faca, o biscateiro Severino Pacífico Sobrinho (casado, 28 anos, Rua Marginal sem número, em São João de Meriti), deu entrada na noite de ontem, no Hospital Getúlio Vargas, onde ficou internado. A vítima declarou ao detective de plantão naquele nosocômio, que foi ferido pelo elemento Herondino de tal que fugiu tomando destino ignorado. Diz desconhecer o motivo da agressão, apenas sabe que o criminoso é débil-mental. As autoridades policiais de São João de Meriti registraram a ocorrência, encetando diligências para capturar o indivíduo.

Operário caiu do telhado

O operário João Neves de Aguela (solteiro, 18 anos, Rua Honório Bicalho, 166, na Penha) na noite de ontem, quando se encontrava fazendo reparos no telhado da Fábrica de Artefatos de Tecidos, situada na Rua Capitão Abdula Chama, 258, perdeu o equilíbrio, projetando-se no solo. Apresentando fratura de crânio, a vítima foi conduzida para o Hospital Sousa Aguiar, onde ficou internado em estado grave. As autoridades do 17.º Distrito Policial registraram a ocorrência.

Operário atropelado na Lapa

O operário José Lourenço (44 anos, casado, Rua Taylor, 31 — Lapa), foi ontem, atropelado na Rua da Lapa, em frente à Associação Cristã de Moços, por um veículo de número não identificado que trafegava em grande velocidade, rumo à Zona Sul, sofrendo em conseqüência, contusões e escoriações, e fratura do dedo indicador da mão direita. O atropelamento verificou-se em hora de grande movimento, no momento em que estudantes deixavam à Associação, tendo o veículo — segundo declarou a vítima — quase colhido quatro menores. O 3.º Distrito Policial recebeu comunicação do fato.

Sargento da Marinha espancava a menina

Vítima de cruéis espancamentos por parte do sargento da Marinha Fiúza Lima e de sua esposa Audir Bernéira Lima, moradores no quarto 39 do Hotel Imperial, na Rua do Catete, foi apresentada ao comissário de serviço na delegacia do 9º Distrito Policial, a menor Regina Célia da Palma Neide, de 10 anos, filha de Cacilda da Palma Neide.

Dois negociantes estabelecidos na Rua do Catete, foram os autores da denúncia contra o militar e sua espôsa. Os comerciantes depois de interrogar a menor sôbre os ferimentos que apresentava pelo corpo, além de um forte hematoma no ôlho, foram informados que eram resultantes das surras que lhe aplicavam o militar e sua espôsa.

DETIDA A MULHER

Os negociantes revoltados resolveram solicitar uma viatura da RP para tomar conhecimento do fato. A polícia não se fêz demorar e a história da menina foi narrada aos patrulheiros que integravam a viatura policial. Êstes dirigiram-se ao hotel onde detiveram a acusada, levando-a ao 9.º DP.

Ao comissário ali de serviço a doméstica contou que Regina estava em sua companhia há cêrca de quatro meses a pedido de seu avô João Amador Palma, residente na Rua IV, lote I, no Jardim Sumaré em Caxias. Disse ainda a acusada que a menor andava a tomar conta de um seu filho recém-nascido, recebendo em troca a importância de Cr$ 2.500 mil.

Quanto aos ferimentos que a menor apresentava, a doméstica quis fazer crêr às autoridades a mesma levara uma queda na escada em que estuda. Tal declaração, porém, não convenceu a polícia que instaurou inquérito a respeito, enquanto removia a menor para exame de corpo de delito no Instituto Médico Legal, que posteriormente será enviada ao Juizado de Menores.

Diário do Forum

Banco do Comércio S. A. lesado em 72 milhões vai à Justiça

Acusados de haverem lesado à Agência Riachuelo, do Banco do Comércio S/A, em 72 milhões de cruzeiros, os srs. Carlos Sátiro Brandão, Joel de Oliveira Gonçalves, Osvaldo Coelho e João de Paula Freitas Jr., respectivamente, gerente, chefe de serviço e caixas, além dos comerciantes Agnelo Pereira e Argemiro Henrique Paiva, foram apontados, ontem, na 21.ª Vara Criminal, pelo promotor Fabiano de Barros Franco.

Desviando depósitos pertencentes a diversos clientes para contas fictícias abertas pelos comerciantes, os acusados conseguiram chegar, em pouco tempo àquela quantia, repartida entre todos os implicados. A denúncia foi entregue ao juiz Nei Cidade Palmeiro.

•

Os assistentes jurídicos do Ministério da Fazenda ganharam mandado de segurança, impetrado ao juiz Wellington Moreira Pimentel, contra o diretor do pessoal, que lhes vêm negando a participação nas percentagens sôbre a arrecadação das rendas tributárias federais, instituída pela Lei número 3.756, de 1960. A interpretação foi solicitada por Hélio de Oliveira e outros.

•

O sr. Nei Cidade Palmeiro, juiz da 21.ª Vara Criminal, condenou os ladrões Cieir da Silva Figueira e Deusdedit Pereira, a 6 anos de reclusão e 1 ano de internação em colônia agrícola. Os acusados, em 23 de janeiro do ano passado com o concurso de um menor e outro indivíduo não identificado, tentaram assaltar, na Rua Itapiru, Petronilho Pereira e José Joaquim de Almeida, que reagiram, sendo baleados pelos criminosos.

•

O desembargador Fernando Maximiliano Pereira dos Santos tomou posse, ontem, no Tribunal Regional Eleitoral da Guanabara, como representante do Tribunal de Justiça. Também foi acolhido o relatório da Comissão, presidida pelo desembargador Sebastião Perez de Lima, sôbre as controvérsias surgidas com o desdobramento das Zonas Eleitorais, considerando a necessidade de uniformização dos serviços atingidos pela divisão (originais e novas), no tocante à numeração dos títulos. Finalizando a sessão o desembargador Coelho Branco recomendou aos 25 juízes eleitorais da Guanabara a fiel observância, no sistema de numeração dos títulos.

•

O português Antônio Vieira de Almeida foi absolvido no II Tribunal do Júri, sob acusação de que em 19 de novembro de 1960, às primeiras horas da madrugada, matou a tiros, na Estrada da Portela, Luís José da Silva. O acusado dirigia-se ao Mercado de Madureira, na boléa de sua carroça de venduras, quando foi interceptado por três indivíduos, estando entre êles a vítima, que lhe intimaram entregar-lhes seu dinheiro. Antônio, fêz dois disparos com a garrucha que portava, ferindo, no entanto, apenas Luís, que veio a falecer. Posteriormente a polícia descobriu que os elementos eram perigosos assaltantes que agiam naquele local. O promotor Paulo Bandeira de Melo, pediu a absolvição do réu. Funcionou na defesa o advogado Nélson Mineiro dos Santos, sendo presidida a sessão pelo juiz Emerson Santos Parente.

•

Nélson Pereira ganhou mandado de segurança impetrado na 2.ª Vara da Fazenda Pública, contra o diretor da Faculdade de Ciências Econômicas, que lhe negou matrícula naquele estabelecimento de ensino por motivo de «birepetência» prevista no art. 10 da Lei de Diretrizes e Bases da Educação. O juiz Wellington Moreira Pimentel concedeu-lhe tal medida tendo em vista a «birepetência» ser anterior à Lei n.º 4.024, de 1961.

Solucionado o crime no Morro do Catumbi

Um crime de morte ocorrido na madrugada do dia 27 de janeiro último e que já estava sendo considerado como insolúvel, foi esclarecido na noite de ontem, com a prisão de um dos seus autores, o marginal Pedro Ferreira da Silva (solteiro, de 32 anos, morador no Morro de São Carlos, caminho do Galo, barraco 424, vulgo «Cigano»).

O crime ocorreu na subida do Morro do Catumbi, onde a vítima, Salomão José dos Santos, foi abatida com três tiros de revólver, calibre «32». «Cigano», em companhia dos marginais Lourenço Inácio, conhecido pelo vulgo de «Chefe Cara Feia» e Wilson dos Santos, abordaram Salomão e descarregaram suas armas na vítima. Lourenço e Wilson continuam foragidos.

ANTECEDENTES

Salomão, no dia 20 de janeiro encontrava-se assistindo no ensaio de uma Escola de Samba, existente no Morro de São Carlos quando, por um motivo qualquer, teve um atrito com Jorge da Paixão.

Serenados os ânimos cada um tomou o seu destino, tendo porém, Salomão prevenido a Jorge que na primeira oportunidade iria matá-lo. Jorge não deu ouvidos à advertência e, quando já se encaminhava para seu barraco ouviu o barulho de uma saraivada de balas e logo a seguir tombou ferido com quatro balaços na perna direita. Salomão aproveitando-see da confusão reinante tratou de fugir do local.

"COMPROU O BARULHO"

Pedro Ferreira da Silva, o "Cigano" ao saber dos fatos prometeu tirar uma desforra em cima daquele que agredira seu amigo, o Jorge da Paixão. Armou-se de um revólver e passou a catar Salomão com a finalidade de eliminá-lo na primeira chance que se apresentasse.

Em companhia de Lourenço Inácio e Wilson Santos, "Cigano" subia o morro do Catumbi, no dia 27 de janeiro, sete dias após a agressão sofrida por Jorge, quando avistou-se com Salomão. Wilson abordou o marginal com quem também, precisava "acertar" umas contas, por ter êste abusado de sua amante, e sem nada dizer sacou de sua arma fazendo um disparo, errando, porém, o alvo. "Cigano" a exemplo de Wilson puxou de seu revólver e acionou o gatilho indo o projétil atingir à Salomão na cabeça. Mais dois disparos foram feitos sôbre Salomão que caiu ao chão sem vida.

PRESO

Praticado o crime os marginais deixaram o local tomando rumo ignorado. Durante êste tempo os detectives Elinto e Rubens, do 8º Distrito Policial, estiveram diligenciando no sentido de identificar e prender os autôres do crime de morte.

Ontem, porém, as diligências foram coroadas de êxito com a prisão de "Cigano" que foi detido no interior de seu barraco no Morro de São Carlos, quando dormia tranqüilamente. Os plicials agindo com cautela conseguiram levá-lo para a delegacia onde o marginal confessou o homicídio. Lourenço e Wilson estão foragidos estando aquêles policiais encarregados de capturá-los.

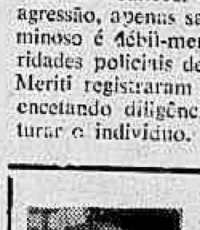

O homem que sabe demais

EXCLUSIVO PARA O DC

Dos Arquivos Privados do ex-Diretor do Gabinete de Pesquisas Científicas da Polícia Civil do Rio

A revolução mineira de 1930

"Belo Horizonte, 7. Exmo. sr. dr. Washington Luís, presidente da República — Rio. Tenho a honra de comunicar a V. Exa., que tomei posse, nesta data, do cargo de presidente do Estado de Minas Gerais, para o período presidencial de 1930 a 1934. Neste pôsto espero, de acôrdo com os meus sentimentos, fortalecer as cadeias de solidariedade que constituem a família brasileira e cumprir os meus deveres para com o Estado e a Pátria. Respeitosas saudações. — Olegário Dias Maciel, presidente do Estado de Minas Gerais".

"Palácio do Catete, 8 — Exmo. sr. dr. Olegário Dias Maciel, presidente do Estado de Minas Gerais — Belo Horizonte. — Tenho a honra de acusar recebido e agradecer o telegrama em que V. Exa. me comunica haver tomado posse do cargo de presidente do Estado de Minas Gerais para o período governamental de 1930 a 1934. Sob o espírito sereno de V. Exa. e com a índole ordeira e digna do povo mineiro consagrado ao trabalho, estou certo de que os desejos de V. Exa. de estreitamento dos laços de solidariedade da família brasileira e de prosperidade de seu estado serão perfeitamente atingidos. São êsses os cordiais e sinceros votos que ora faço. Atenciosas saudações — Washington Luís".

Esta troca de amistosos telegramas entre o então presidente da República e o chefe do govêrno mineiro tinha lugar a 7 e 8 de setembro de 1930. Vinte e seis dias depois Minas Gerais aderia ao movimento revolucionário gaúcho contra o govêrno central.

O MOVIMENTO

O movimento de rebeldia, em Belo Horizonte, começou às 17 horas, de 3 de outubro, quando o tenente coronel José Joaquim de Andrade, comandante efetivo do 12.º Regimento de Infantaria e interino da 8a. Brigada de Infantaria ao saltar, à porta de sua residência, do automóvel daquela unidade, viu-se prêso por um grupo de investigadores, que o obrigaram a ir até a presença do sr. Cristiano Machado, secretário do Interior do Estado montanhez. Na oportunidade o auxiliar do govêrno mineiro leu, para o coronel Andrade, a carta que redigira fazendo-lhe um apêlo no sentido de aderir a luta que estava "aberta de Norte a Sul, irmanados Exército, polícias militares e povo, nunca arrancada que nós todos devemos tudo fazer". E mais adiante: "Se não puder o meu ilustre amigo dar-nos a imediata segurança de que as fôrças aqui, sob seu comando, se ponham ao serviço dessa mesma cruzada que neste instante sacode o Brasil, eu lhe pedirei então que se tenha como prisioneiro". E por fim: "Creia, porém, que nesta última hipótese será com profundo pesar que constataremos não ter o concurso da sua inteligência e da sua cultura". O comandante da 8a. Brigada de Infantaria ficou prêso, em palácio

OUTRAS PRISÕES

Conseguida, pela traição, a prisão do coronel José Joaquim de Andrade, turmas de policiais, civis e militares, saíram para efetuar a detenção de outros oficiais que, àquela hora, deviam estar em suas casas ao lado de suas famílias. E assim foi feito com o capitão Roberto Deolindo Santiago, capitão Mário Braga, 1.º tenente Carlos Luís Guedes, 1.º tenente Eduardo Batista Teixeira Lott, 2.º tenente José Moreira Campos, que foram recolhidos ao quartel do 1.º Batalhão de Infantaria da Polícia Militar. Mais tarde eram presos,

Aristarcho Pessoa

e tinham o mesmo destino, o 1.º tenente farmacêutico Agenor Tôrres de Magalhães e os 2.º tenentes Antônio Domingues Diniz Costa e José Soares. Dois dias depois era prêso, em uma vivenda de parentes, o 1.º tenente José Lívio Leste. Também foram presos, em suas casa, o capitão-médico dr. Franklin Ferreira Braga, o 1.º tenente veterinário Álvaro Alves Pinto e 2.º tenente Manoel Serafim dos Santos. Dos oficiais que estavam fora do quartel, na tarde de 3 de outubro, sòmente não foram colhidos o capitão-médico dr. Alfredo Gomes Sapucaia e o 2.º tenente Carlos Flôres Monteiro Tourinho que se asilaram em uma casa, não muito distante do quartel.

PREPARAÇÃO

Sabendo da prisão de alguns de seus oficiais, inclusive seu comandante, o 12.º RI preparou-se para a luta. Dentro do quartel estavam 28 oficiais, 527 praças efetivas e agregadas. Faltavam 19 oficiais e 98 praças. Dispunham de 6 metralhadoras pesadas "Hottckiss", 6 leves, 28 fuzis metralhadoras, mais de um milhar de fuzis e mosquetões "Mauser" diversas pistola "parabellum", 600.000 cartuchos de guerra, mais de uma centena de granadas de mão e de fuzil. Distribuídos os elementos pela retaguarda, frente e flancos direito e esquerdo aguardou o 12.º RI o ataque que se pronunciava.

O ATAQUE

Às 5 horas da manhã de 4 de outubro começou o ataque ao quartel do Exército pelos elementos da Polícia Militar. Suas bases de fogo estavam localizadas nos morros do Pinto e Carlos Prates, no Clube Atlético Mineiro, no Posto Veterinário e cemitério do Bonfim. O quartel estava sitiado Luz cortada. A água passou a chegar leitosa, pois fôra nos encanamentos lançada creolina. O 12.º RI resistiu. Sem luz, sem água, sem alimentos não era possível continuar a resistência. No dia 7, o coronel Andrade escrevia aos seus comandados aconselhando-os a que se rendessem. A 8 chegava aos sitiados outra missiva. Era de Aristarcho Pessoa Cavalcante de Albuquerque, coronel do Exército e chefe militar da revolução mineira, que convidava a rendição", sendo recebidos honrosamente com tôdas as garantias". A rendição seria honrosa e sem humilhação para quem quer que fôsse.

A RENDIÇÃO

Ouvidos os oficiais, com exceção do 1.º tenente José Lopes Bragança, concordaram com a deposição das armas. Feita a rendição, entregue o quartel ao comandante da Polícia Militar, os oficiais foram conduzidos presos para o 5.º Batalhão de Infantaria policial. Os sargentos foram mandados para a cadeia pública. As praças distribuídas, em pequenos grupos, nas frentes de operações das tropas revolucionárias.

O FIM

A rendição do 12.º RI, do 4.º de Cavalaria Divionária, de Três Corações e a dissolução do 10.º Batalhão de Caçadores, de Ouro Prêto, todos atacados pela Polícia Militar mineira propiciou, a vitória da revolução. Mas a odisséa do valoroso 12.º RI ficou na história militar como um exemplo a seguir.

TIMBAÚBA (Da equipe do DC)